



Epidemiologische situatie van SARS-CoV-2 in Nederland

Rijksinstituut voor Volksgezondheid en Milieu - RIVM
28 september 2021, 10:00

Uitleg over surveillance van COVID-19 in Nederland

Door middel van surveillance houdt het RIVM zicht op de verspreiding van SARS-CoV-2 in Nederland. Via een samenwerking tussen artsen, laboratoria en de GGD'en wordt informatie verzameld over personen met een positieve SARS-CoV-2 testuitslag. Sinds het begin van de COVID-19 epidemie in Nederland is het testbeleid geleidelijk veranderd. Het huidige testbeleid is [hier](#) te vinden. Vanaf 1 december 2020 kunnen ook mensen zonder klachten zich laten testen als zij risico hebben gelopen op een besmetting. Ook is het vanaf 31 maart 2021 mogelijk een zelftest te doen. Deze test wordt aangeraden voor mensen zonder klachten om periodiek (preventief) te testen wanneer dit voor school of werk vereist is. Ook bij terugkomst van vakantie wordt het afnemen van een zelftest aangeraden. Bij een positieve uitslag is een confirmatietest bij de GGD vereist. Toch is het aannemelijk dat niet alle met SARS-CoV-2 besmette personen daadwerkelijk getest worden. De werkelijke aantallen in Nederland zijn daarom waarschijnlijk hoger dan de aantallen die hier genoemd worden. Aan het RIVM wordt niet gemeld wie hersteld is van een SARS-CoV-2 infectie.

Niet van alle positief geteste personen die gemeld worden aan de GGD is bekend of ze zijn opgenomen in het ziekenhuis of zijn overleden. Dit komt doordat er geen meldingsplicht is voor ziekenhuisopnames of overlijden bij personen met een positieve SARS-CoV-2 testuitslag. De hier gepresenteerde door de GGD'en gemelde opname- en sterftcijfers betreffen daarom een onderrapportage, en zijn weergegeven in grijs (in tabellen) of in lichtere kleuren (in grafieken). De Stichting NICE rapporteert dagelijks het aantal patiënten met COVID-19 dat opgenomen is in het ziekenhuis en het aantal daarvan dat is opgenomen op de intensive care. Deze aantallen zijn meer compleet en worden ook weergegeven in deze rapportage. De stichting NICE registreert niet of iemand vanwege COVID-19 ziekte is opgenomen of om een andere reden.

Open data

De volgende bestanden met data over SARS-CoV-2 en COVID-19 zijn openbaar beschikbaar:

- [Cumulatieve aantallen per gemeente](#) per dag, van het aantal personen met een positieve testuitslag voor SARS-CoV-2, in het ziekenhuis opgenomen COVID-19 patiënten en overleden patiënten positief voor SARS-CoV-2 gemeld bij de GGD ten tijde van publicatie.
- [Aantal in het ziekenhuis opgenomen COVID-19 patiënten](#) per gemeente per dag, volgens NICE registratie.
- [Karakteristieken van elke voor SARS-CoV-2 positief geteste persoon](#) in Nederland.
- Aantallen GGD-meldingen van [SARS-CoV-2 in gehandicaptenzorginstellingen](#) naar veiligheidsregio, per datum.
- Aantallen GGD-meldingen van [SARS-CoV-2 in personen van 70 jaar en ouder woonachtig buiten een instelling](#) naar veiligheidsregio, per datum.
- Aantallen GGD-meldingen van [SARS-CoV-2 in verpleeghuizen](#) naar veiligheidsregio, per datum.
- [Aantallen GGD-meldingen van SARS-CoV-2 per gemeente](#), per publicatiedatum.
- Het [reproductiegetal](#) van SARS-CoV-2.
- [Aantal besmettelijke personen per dag](#).
- De [Nationale SARS-CoV-2 afvalwatersurveillance](#).

Weergave van grafieken

In de grafieken wordt in geel weergegeven wat de veranderingen zijn ten opzichte van de voorgaande week in aantallen aan het RIVM gemelde personen met een positieve uitslag voor SARS-CoV-2. Soms worden meldingen van de GGD aan het RIVM een dag of enkele dagen later gedaan dan de dag dat de persoon met een positieve uitslag voor SARS-CoV-2 aan de GGD wordt gemeld.

In figuur 1 t/m 10 en 13 t/m 16 worden de SARS-CoV-2 meldingen aan de GGD'en weergegeven vanaf 2 augustus 2021. In hoofdstuk 13 zijn figuur 37 t/m 57 opgenomen, die de gehele periode vanaf 27 februari 2020 weergeven.

Inhoudsopgave

	Pagina
1 Samenvatting COVID-19 meldingen van de GGD'en vanaf 27 februari 2020	5
2 Verloop in de tijd van SARS-CoV-2 vanaf 2 augustus 2021	6
2.1 Aantal aan de GGD'en gemelde personen met een positieve testuitslag voor SARS-CoV-2 en overleden personen positief voor SARS-CoV-2	6
2.2 COVID-19 ziekenhuisopnames en opnames op de intensive care gerapporteerd door de Stichting NICE	7
2.3 Meldingen aan de GGD'en per leeftijdsgroep (in jaren) en per veiligheidsregio .	9
2.4 Aan de GGD'en gemelde overleden personen positief voor SARS-CoV-2 per leeftijdsgroep (in jaren) en per veiligheidsregio	13
3 Regionale overzichten van SARS-CoV-2 meldingen aan de GGD'en	17
3.1 Aantal SARS-CoV-2 meldingen per veiligheidsregio in de afgelopen week	17
3.2 Kaarten met SARS-CoV-2 meldingen per gemeente in de afgelopen twee weken .	18
4 Leeftijdsverdeling en man-vrouwverdeling van bij de GGD'en positief op SARS-CoV-2 geteste personen	20
5 Reishistorie van bij de GGD'en positief op SARS-CoV-2 geteste personen vanaf 2 augustus 2021 en in de afgelopen week	23
6 Vaccinatiestatus van aan de GGD'en gemelde personen met een positieve testuitslag voor SARS-CoV-2	25
7 Bron- en contactonderzoek van SARS-CoV-2 meldingen aan de GGD'en	27
7.1 Brononderzoek: Setting van mogelijke besmetting van personen met een positieve testuitslag voor SARS-CoV-2 vanaf 2 augustus 2021 en in de afgelopen week	27
7.2 Contactonderzoek bij personen met een positieve testuitslag voor SARS-CoV-2	29
8 Surveillance van SARS-CoV-2 in verpleeghuizen, woonzorgcentra en gehandicaptenzorginstellingen vanaf 2 augustus 2021	33
8.1 Surveillance van SARS-CoV-2 in verpleeghuizen en woonzorgcentra	33
8.2 Surveillance van SARS-CoV-2 in gehandicaptenzorginstellingen	35
9 Surveillance van SARS-CoV-2 bij zelfstandig wonende personen van 70 jaar en ouder vanaf 2 augustus 2021	37
10 SARS-CoV-2 testen afgenomen door de GGD'en vanaf 2 augustus 2021	38
11 Schattingen en berekeningen	50
11.1 Schatting van het aantal besmettelijke personen gebaseerd op gegevens t/m 5 juli 2021	50
11.2 Het reproductiegetal R gebaseerd op gegevens t/m 27 september 2021	52
12 SARS-CoV-2 gegevens uit overige bronnen	54
12.1 SARS-CoV-2 laboratoriumtests op basis van de virologische weekstaten	54
12.2 Toegangstesten	58
12.3 Testen voor uitgaande reizigers	60

12.4	Nivel/RIVM huisartsen peilstation surveillance: respiratoire infecties bij personen met griepachtige klachten of acute luchtweginfecties.	62
12.5	Infectieradar: Monitoring van klachten passend bij SARS-CoV-2	64
12.6	Totale sterfte in Nederland t/m 15 september 2021	65
13	SARS-CoV-2 meldingen vanaf 27 februari 2020	66
13.1	SARS-CoV-2 meldingen aan de GGD'en vanaf 27 februari 2020	66
13.2	COVID-19 ziekenhuisopnames en opnames op de intensive care gerapporteerd door de Stichting NICE vanaf 27 februari 2020	75
13.3	Regionale overzichten van SARS-CoV-2 meldingen vanaf 27 februari 2020	76
13.4	Leeftijdsverdeling en man-vrouwverdeling van personen positief voor SARS-CoV-2 vanaf 27 februari 2020	79
13.5	Onderliggende aandoeningen en/of zwangerschap bij overleden personen positief voor SARS-CoV-2 jonger dan 70 jaar vanaf 27 februari 2020	82
13.6	Surveillance van SARS-CoV-2 in verpleeghuizen en woonzorgcentra	83
13.7	Surveillance van SARS-CoV-2 in gehandicaptenzorginstellingen	85
13.8	Surveillance van SARS-CoV-2 bij zelfstandig wonende personen van 70 jaar en ouder vanaf 27 februari 2020	87
13.9	Surveillance van SARS-CoV-2 onder zorgmedewerkers	88
13.10	Surveillance van SARS-CoV-2 onder onderwijs- en kinderopvangmedewerkers	89

1 Samenvatting COVID-19 meldingen van de GGD'en vanaf 27 februari 2020

In Nederland zijn er sinds 27 februari 2020 in totaal 1999592 personen met SARS-CoV-2 gemeld door de GGD. COVID-19 is een meldingsplichtige infectieziekte, echter geldt er geen meldingsplicht voor ziekenhuisopname of overlijden van personen met een positieve SARS-CoV-2 testuitslag. De hier gepresenteerde opname- en sterftcijfers betreffen daarom een onderrapportage.

Tabel 1: Aantal door de GGD'en gemelde personen positief voor SARS-CoV-2, aantal in het ziekenhuis opgenomen COVID-19 patiënten gemeld door de GGD'en en aantal overleden personen positief voor SARS-CoV-2 gemeld door de GGD'en^{1,2}

Gezondheidsstatus	Totaal	%	Meldingen afgelopen week ³	Gecorrigeerd ⁴	Verskil met vorige week ⁵
Totaal gemeld	1999592		11760	-73	11687
Ziekenhuisopname	32759	1.6	119	-1	118
Overleden	18162	0.9	34	0	34

¹ Sinds 1 december 2020 kunnen naast mensen met klachten ook mensen zonder klachten zich laten testen als zij risico hebben gelopen op een besmetting. Ook is het vanaf 31 maart 2021 mogelijk een zelftest te doen. Deze test wordt aangeraden voor mensen zonder klachten om periodiek (preventief) te testen wanneer dit voor school of werk vereist is. Ook bij terugkomst van vakantie wordt het afnemen van een zelftest aangeraden. Bij een positieve uitslag is een confirmatietest bij de GGD vereist. Toch is het aannemelijk dat niet alle met SARS-CoV-2 besmette personen daadwerkelijk getest worden. De werkelijke aantallen in Nederland zijn daarom waarschijnlijk hoger dan de aantallen die hier genoemd worden. Het werkelijke aantal COVID-19 patiënten opgenomen in het ziekenhuis of overleden is hoger dan het aantal opgenomen of overleden patiënten gemeld in de surveillance. Dit komt doordat er geen meldingsplicht geldt voor ziekenhuisopname voor of overlijden aan COVID-19. De hier gepresenteerde opname- en sterftcijfers betreffen daarom een onderrapportage, en zijn weergegeven in grijs. Aan het RIVM wordt niet gemeld wie hersteld is.

² Voor 499 sterfgevallen is aangegeven dat COVID-19 niet de directe oorzaak van overlijden is.

³ Meldingen die tussen 21 september 2021 10:01 en 28 september 2021 10:00 aan het RIVM zijn gedaan. Dit betreft het aantal meldingen, opnames en overlijdens die in de afgelopen week nieuw aan het RIVM zijn gerapporteerd. Datum van melding aan de GGD, ziekenhuisopname of overlijden kan echter in een andere week vallen. Bij de meeste overige tabellen en figuren in dit rapport wordt de datum van melding, ziekenhuisopname of overlijden gebruikt. Deze cijfers zijn dus niet hetzelfde.

⁴ Meldingen die gewist of herzien zijn tussen 21 september 2021 10:01 en 28 september 2021 10:00. Behalve dat er nieuwe meldingen worden ontvangen, worden eerdere meldingen soms aangepast; de aantallen meldingen per week kunnen daardoor variëren.

⁵ Het verschil tussen de cumulatieve meldingen t/m 28 september 2021 10:00 ten opzichte van 21 september 2021 10:00.

2 Verloop in de tijd van SARS-CoV-2 vanaf 2 augustus 2021

2.1 Aantal aan de GGD'en gemelde personen met een positieve testuitslag voor SARS-CoV-2 en overleden personen positief voor SARS-CoV-2

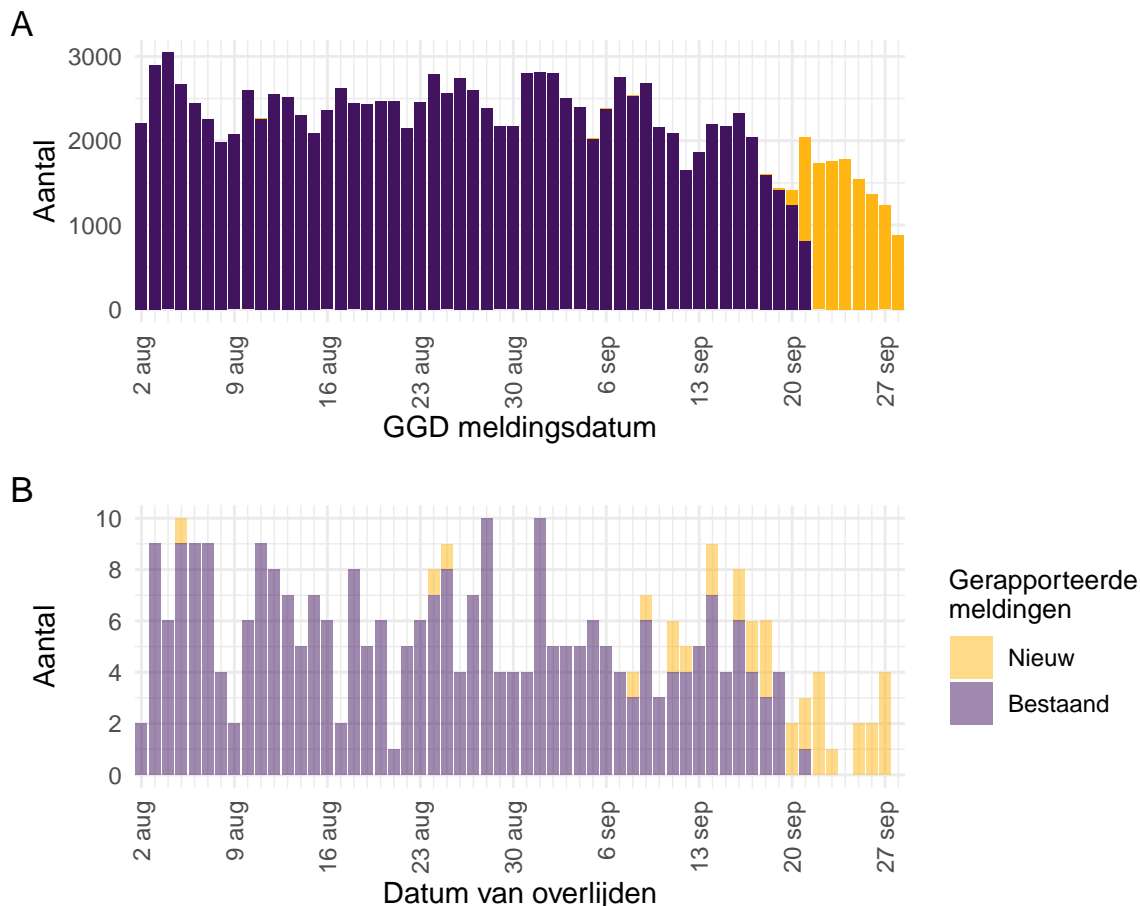

Figuur 1: Aantal aan de GGD'en gemelde personen met een positieve testuitslag voor SARS-CoV-2 vanaf 2 augustus 2021¹. (A) Aantal aan de GGD'en gemelde personen met een positieve testuitslag voor SARS-CoV-2, naar meldingsdatum. (B) Aantal aan de GGD'en gemelde overleden personen positief voor SARS-CoV-2, naar datum van overlijden. Voor de epidemiologische curves met data vanaf 27 februari 2020, zie Figuur 37.

¹ Meldingen aan het RIVM van 2 augustus 2021 t/m 21 september 2021 10:00 uur zijn in deze grafieken weergegeven in paars. Meldingen van 21 september 2021 10:01 uur t/m 28 september 2021 10:00 uur zijn weergegeven in geel. Sinds 1 juni 2020 kan iedereen zich met klachten laten testen. Vanaf 1 december 2020 kunnen ook mensen zonder klachten zich laten testen als zij risico hebben gelopen op een besmetting. Ook is het vanaf 31 maart 2021 mogelijk een zelftest te doen. Deze test wordt aangeraden voor mensen zonder klachten om periodiek (preventief) te testen wanneer dit voor school of werk vereist is. Ook bij terugkomst van vakantie wordt het afnemen van een zelftest aangeraden. Bij een positieve uitslag is een confirmatietest bij de GGD vereist. Toch is het aannemelijk dat niet alle met SARS-CoV-2 besmette personen daadwerkelijk getest worden. De werkelijke aantallen in Nederland zijn daarom waarschijnlijk hoger dan het aantal overleden patiënten gemeld in de surveillance. Er geldt geen meldingsplicht voor overlijden aan COVID-19. De hier gepresenteerde sterftecijfers betreffen daarom een onderrapportage en zijn in figuur B weergegeven in lichtere kleuren. Voor een overzicht van de totale sterfte in Nederland, zie Figuur 36. Aan het RIVM wordt niet gemeld wie hersteld is. Van 1 patiënt is de datum van overlijden niet bekend. Deze patiënt kan daarom niet worden weergegeven in deze figuren.

2.2 COVID-19 ziekenhuisopnames en opnames op de intensive care gerapporteerd door de Stichting NICE

De Stichting NICE rapporteert dagelijks het aantal COVID-19 patiënten dat opgenomen is in het ziekenhuis. Het aantal ziekenhuisopnames is inclusief opnames op de intensive care. Er is mogelijk een vertraging van 2 tot 3 dagen in de data-aanlevering. Voor het aantal COVID-19 patiënten op de intensive care (bedbezetting per dag), zie [de Landelijke Coördinatiecentrum Patiënten Spreiding](#).

Tabel 2: Aantal nieuwe ziekenhuisopnames en intensive care (IC) opnames van patiënten met COVID-19 per kalenderweek¹ van ziekenhuisopname².

Datum van - tot	Ziekenhuis- of IC opname	Waarvan IC opnames
02-08-2021 - 08-08-2021	443	121
09-08-2021 - 15-08-2021	467	93
16-08-2021 - 22-08-2021	429	97
23-08-2021 - 29-08-2021	432	98
30-08-2021 - 05-09-2021	423	94
06-09-2021 - 12-09-2021	376	80
13-09-2021 - 19-09-2021	306	68
20-09-2021 - 26-09-2021	213	56
27-09-2021 - 03-10-2021	5	2

¹ Een kalenderweek is gedefinieerd van maandag t/m zondag.

² De gegevens van de meest recente kalenderweek zijn nog niet volledig.

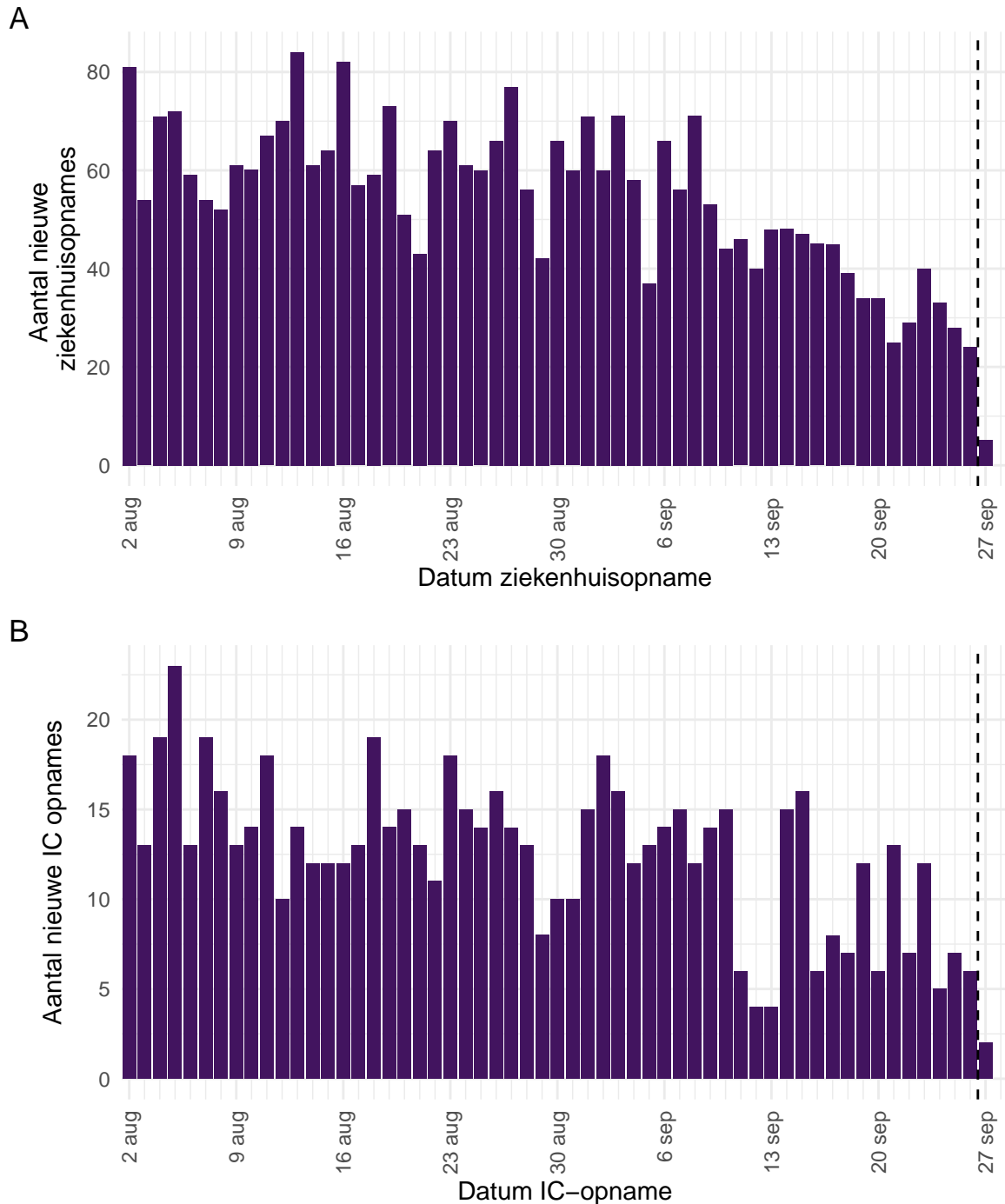

Figuur 2: (A) Aantal nieuwe COVID-19 patiënten per dag in Nederlandse¹ ziekenhuizen (inclusief rechtstreekse IC-opnames), waarvan (B) Aantal nieuwe COVID-19 patiënten per dag op Nederlandse¹ intensive care (IC) afdelingen. Gegevens rechts van de stippellijn worden momenteel nog aangevuld door de ziekenhuizen. Voor de epidemiologische curves met data vanaf 27 februari 2020, zie figuren 46 en 47

¹ Inclusief opnames op Duitse IC's ten tijde van overbezetting op de Nederlandse IC's.

Bron: Nationale Intensive Care Evaluatie – NICE. Gegevens bijgewerkt op 28 september 2021, 11:46 uur. Voor uitgebreidere en nog actuelere informatie zie [Stichting NICE](#).

2.3 Meldingen aan de GGD'en per leeftijdsgroep (in jaren) en per veiligheidsregio

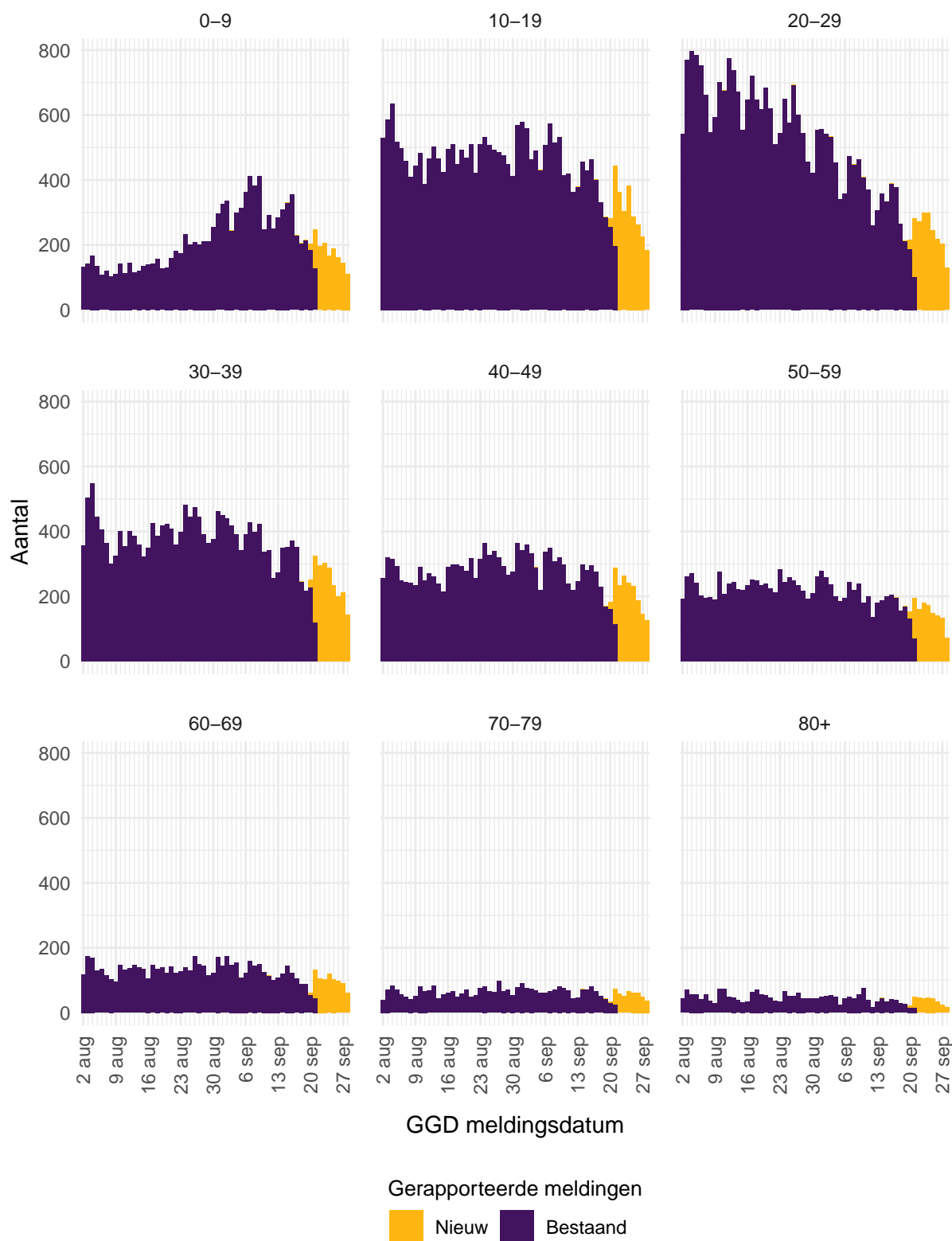

Figuur 3: Aantal aan de GGD'en gemelde personen met een positieve testuitslag voor SARS-CoV-2 vanaf 2 augustus 2021, per leeftijdsgroep (in jaren). Voor de epidemiologische curves met data vanaf 27 februari 2020, zie Figuur 38.

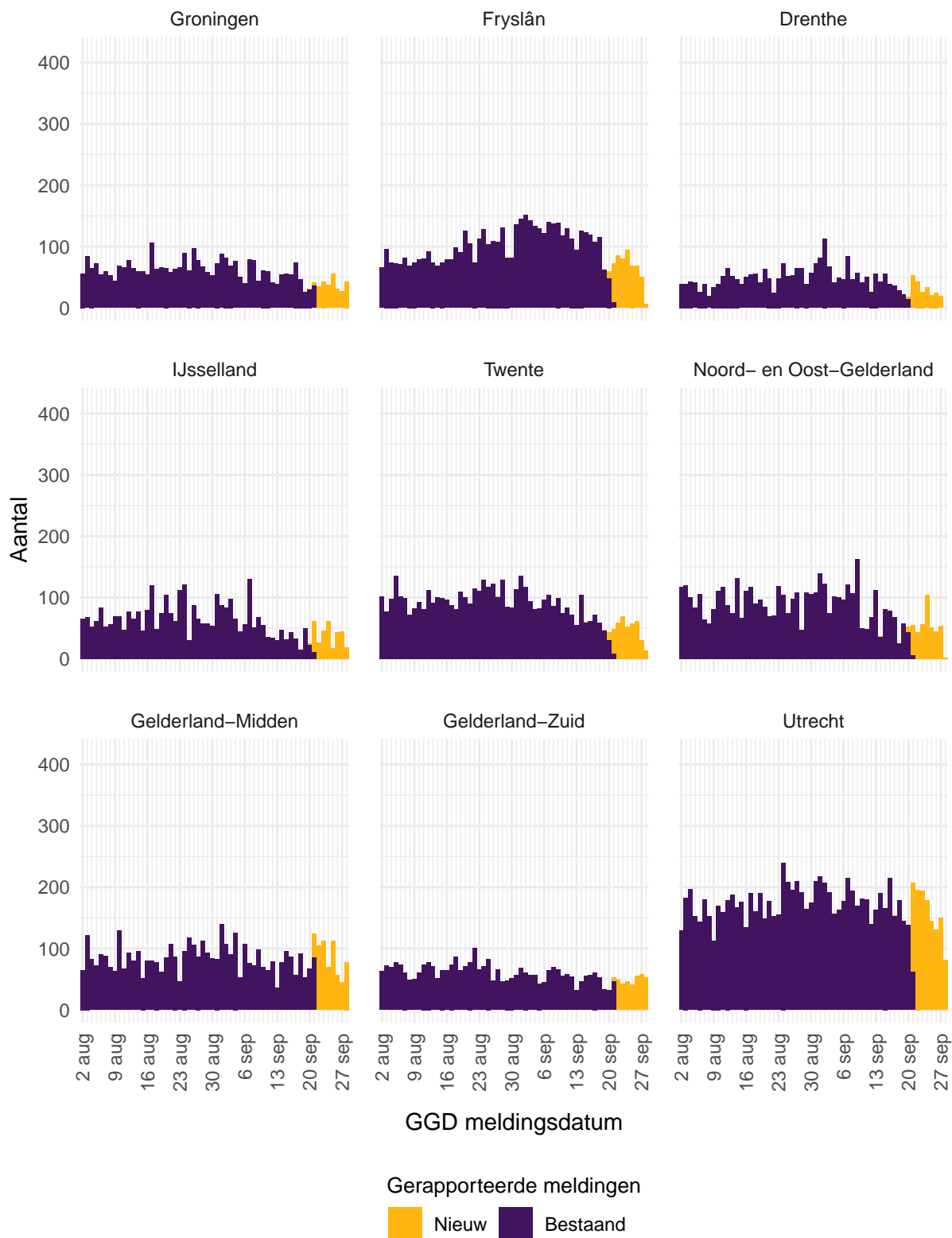

Figuur 4: Aantal aan de GGD'ën gemelde personen met een positieve testuitslag voor SARS-CoV-2 vanaf 2 augustus 2021, per veiligheidsregio (deel 1). Voor de epidemiologische curves met data vanaf 27 februari 2020, zie Figuur 40.



Figuur 5: Aantal aan de GGD'ën gemelde personen met een positieve testuitslag voor SARS-CoV-2 vanaf 2 augustus 2021, per veiligheidsregio (deel 2). Voor de epidemiologische curves met data vanaf 27 februari 2020, zie Figuur 41.

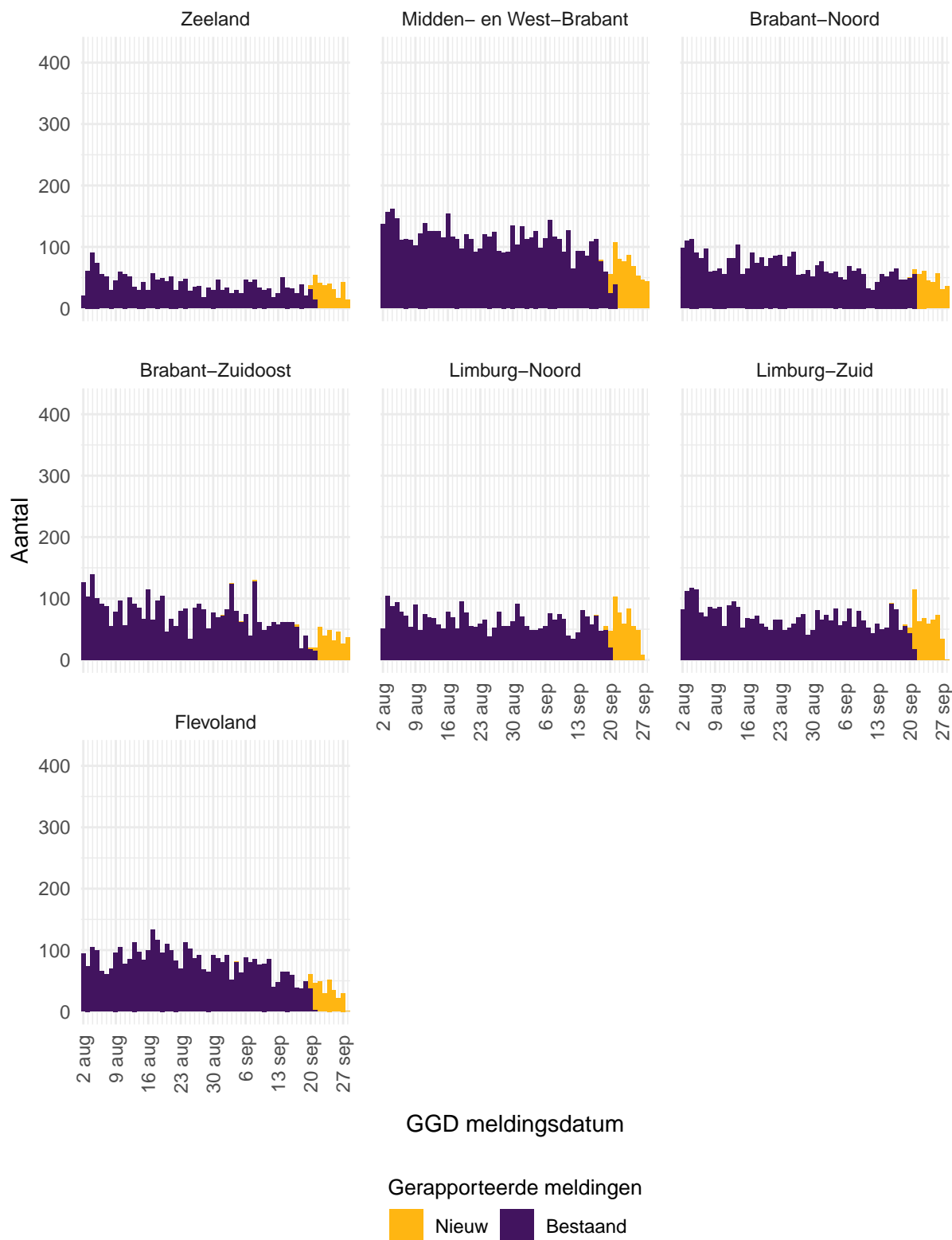

Figuur 6: Aantal aan de GGD'en gemelde personen met een positieve testuitslag voor SARS-CoV-2 vanaf 2 augustus 2021, per veiligheidsregio (deel 3). Voor de epidemiologische curves met data vanaf 27 februari 2020, zie Figuur 42.

2.4 Aan de GGD'en gemelde overleden personen positief voor SARS-CoV-2 per leeftijdsgroep (in jaren) en per veiligheidsregio

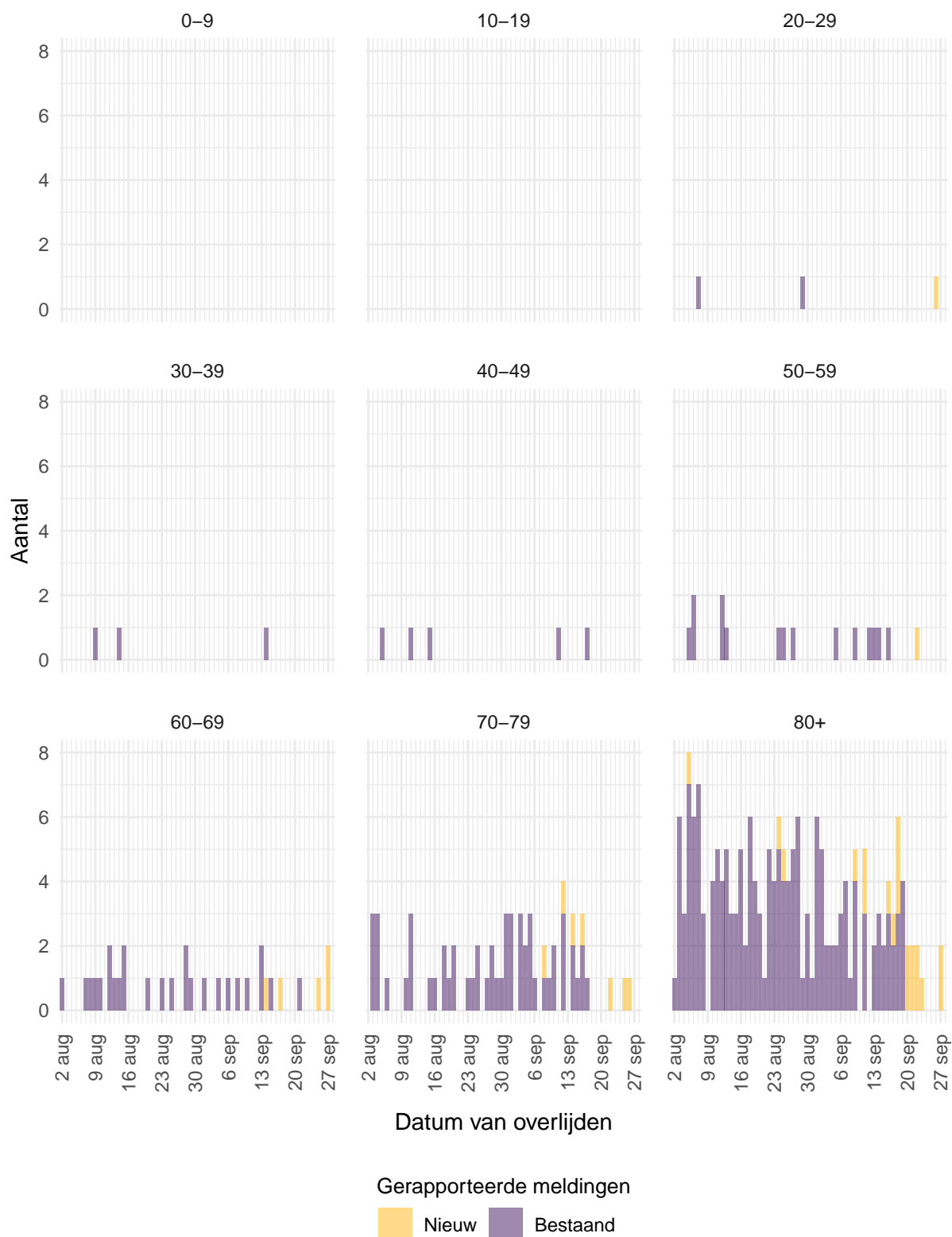

Figuur 7: Aantal aan de GGD'en gemelde overleden personen positief voor SARS-CoV-2 vanaf 2 augustus 2021, per leeftijdsgroep (in jaren). Voor de epidemiologische curves met data vanaf 27 februari 2020, zie Figuur 39.

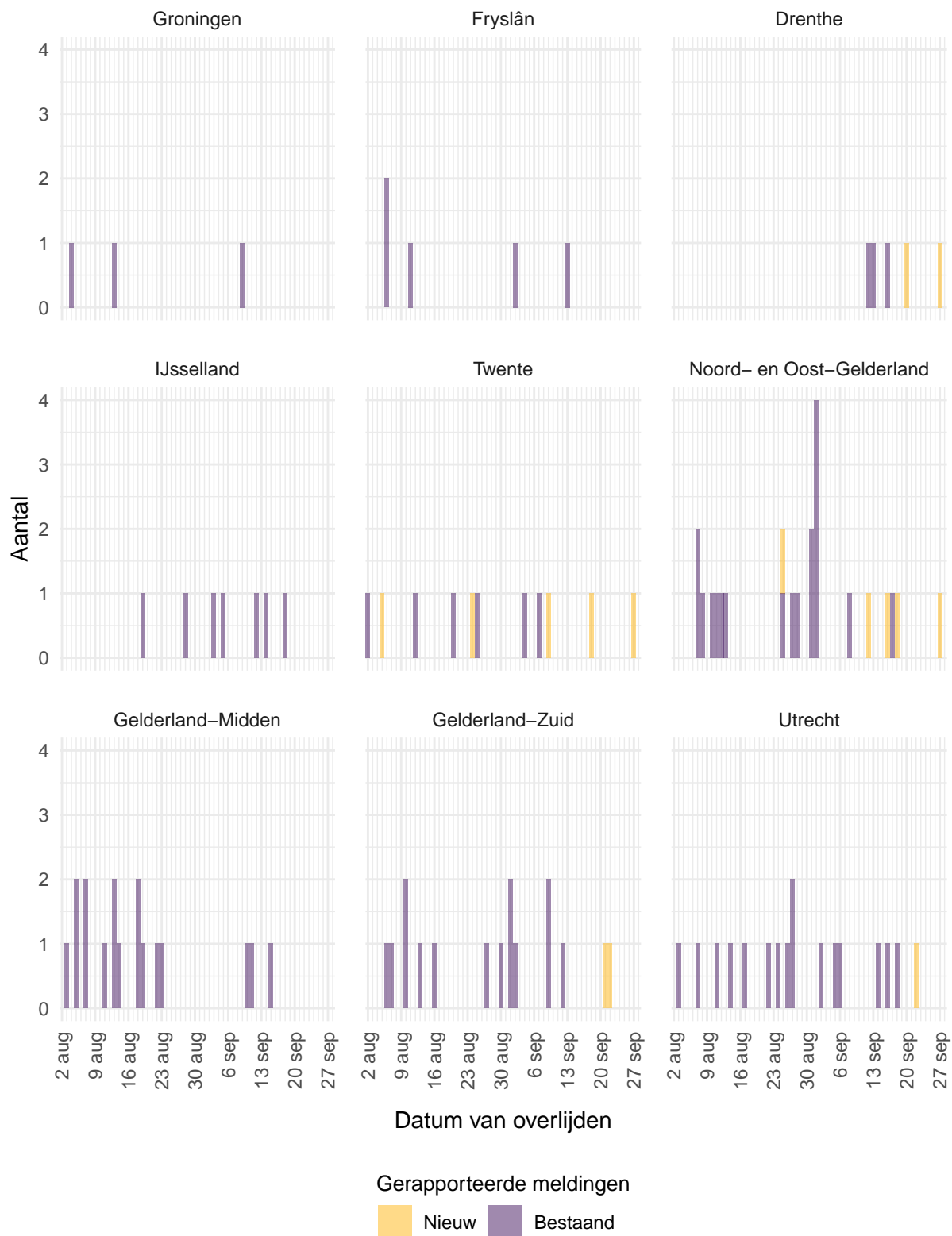

Figuur 8: Aantal aan de GGD'en gemelde overleden personen positief voor SARS-CoV-2 vanaf 2 augustus 2021, per veiligheidsregio (deel 1). Voor de epidemiologische curves met data vanaf 27 februari 2020, zie Figuur 43. Overlijden aan COVID-19 is niet meldingsplichtig en is daarom ondergerapporteerd en weergegeven in lichtere kleuren.



Figuur 9: Aantal aan de GGD'en gemelde overleden personen positief voor SARS-CoV-2 vanaf 2 augustus 2021, per veiligheidsregio (deel 2). Voor de epidemiologische curves met data vanaf 27 februari 2020, zie Figuur 44. Overlijden aan COVID-19 is niet meldingsplichtig en is daarom ondergerapporteerd en weergegeven in lichtere kleuren.

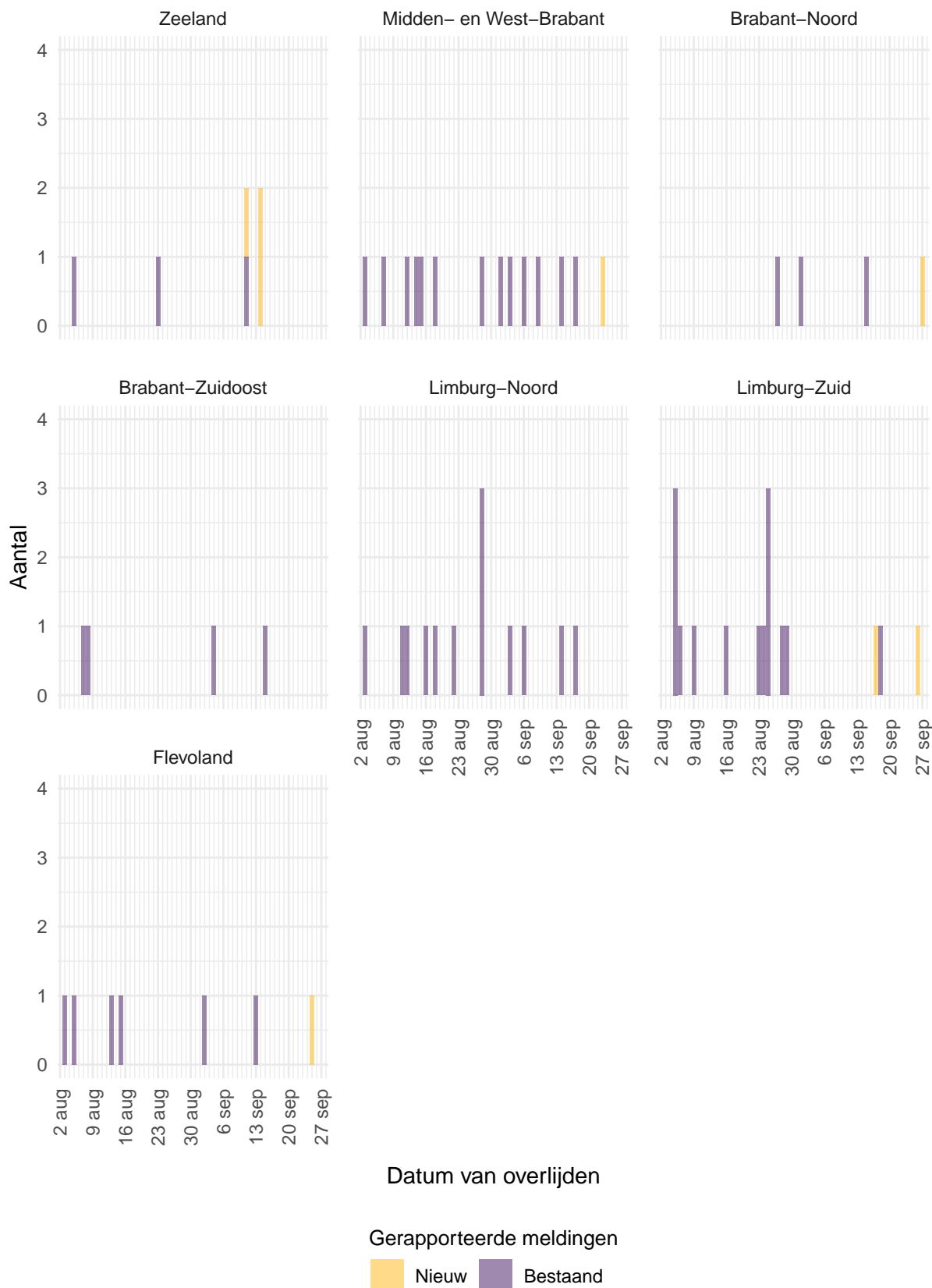

Figuur 10: Aantal aan de GGD'en gemelde overleden personen positief voor SARS-CoV-2 vanaf 2 augustus 2021, per veiligheidsregio (deel 3). Voor de epidemiologische curves met data vanaf 27 februari 2020, zie Figuur 45. Overlijden aan COVID-19 is niet meldingsplichtig en is daarom ondergerapporteerd en weergegeven in lichtere kleuren.

3 Regionale overzichten van SARS-CoV-2 meldingen aan de GGD'en

3.1 Aantal SARS-CoV-2 meldingen per veiligheidsregio in de afgelopen week

Tabel 3: Aantal aan de GGD'en gemelde personen met een positieve testuitslag voor SARS-CoV-2 en overleden personen positief voor SARS-CoV-2, per veiligheidsregio in de afgelopen week, totaal en per 100.000 inwoners^{1,2}.

Veiligheidsregio ³	Totaal gemeld	/100.000	Overleden	/100.000
Totaal gemeld	12326	70.5	16	0.1
Groningen	312	53.2	0	0.0
Fryslân	524	80.4	0	0.0
Drenthe	220	44.5	1	0.2
IJsselland	322	60.2	0	0.0
Twente	394	62.4	1	0.2
Noord- en Oost-Gelderland	413	49.7	1	0.1
Gelderland-Midden	703	100.2	0	0.0
Gelderland-Zuid	397	70.4	2	0.4
Utrecht	1281	94.1	1	0.1
Noord-Holland-Noord	236	35.4	0	0.0
Zaanstreek-Waterland	229	67.4	0	0.0
Kennemerland	240	43.5	1	0.2
Amsterdam-Amstelland	675	63.0	3	0.3
Gooi en Vechtstreek	146	56.3	0	0.0
Haaglanden	1027	91.5	1	0.1
Hollands-Midden	717	88.0	0	0.0
Rotterdam-Rijnmond	1369	103.1	1	0.1
Zuid-Holland-Zuid	411	89.1	0	0.0
Zeeland	275	71.4	0	0.0
Midden- en West-Brabant	560	49.6	1	0.1
Brabant-Noord	391	59.3	1	0.2
Brabant-Zuidoost	304	38.8	0	0.0
Limburg-Noord	436	83.6	0	0.0
Limburg-Zuid	479	80.6	1	0.2
Flevoland	265	61.9	1	0.2

¹ Betreft het aantal personen positief voor SARS-CoV-2 of overleden aan COVID-19 met een datum van melding aan de GGD of een datum van overlijden in de periode van 21 september 2021 10:01 t/m 28 september 2021 10:00 uur.

² Sinds 1 december 2020 kunnen naast mensen met klachten ook mensen zonder klachten zich laten testen als zij risico hebben gelopen op een besmetting. Ook is het vanaf 31 maart 2021 mogelijk een zelftest te doen. Deze test wordt aangeraden voor mensen zonder klachten om periodiek (preventief) te testen wanneer dit voor school of werk vereist is. Ook bij terugkomst van vakantie wordt het afnemen van een zelftest aangeraden. Bij een positieve uitslag is een confirmatietest bij de GGD vereist. Toch is het aannemelijk dat niet alle met SARS-CoV-2 besmette personen daadwerkelijk getest worden. De werkelijke aantallen in Nederland zijn daarom waarschijnlijk hoger dan de aantallen die hier genoemd worden. Het werkelijke aantal overleden personen positief voor SARS-CoV-2 is hoger dan het aantal overleden patiënten gemeld in de surveillance. Dit komt doordat er geen meldingsplicht geldt voor overlijden aan COVID-19. De hier gepresenteerde sterftecijfers betreffen daarom een onderrapportage, en zijn weergegeven in grijs. Aan het RIVM wordt niet gemeld wie hersteld is.

³ Van de meldingen die tussen 21 september 2021 10:01 en 28 september 2021 10:00 aan het RIVM gedaan zijn, is van 6 mensen de veiligheidsregio niet bekend.

3.2 Kaarten met SARS-CoV-2 meldingen per gemeente in de afgelopen twee weken

Aantal gemelde personen per 100.000 inwoners

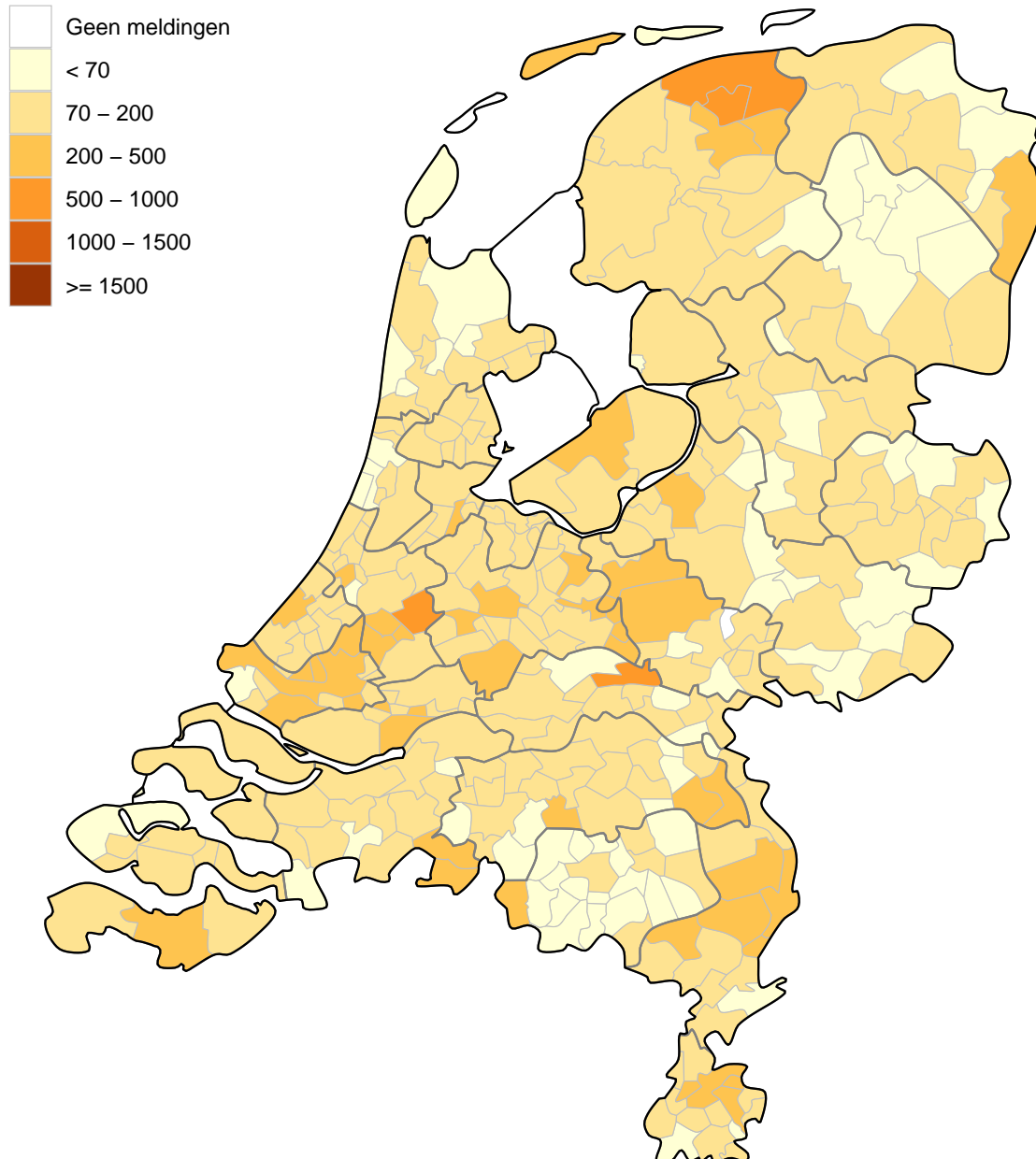

Figuur 11: Aantal aan de GGD'en gemelde personen met een positieve testuitslag voor SARS-CoV-2 per 100.000 inwoners per gemeente met GGD meldingsdatum van 14 september 2021 t/m 28 september 2021 10:00 uur. De donkergrijze lijnen geven de grenzen van de GGD-regio's weer. De lichtgrijze lijnen geven de gemeentegrenzen weer.

Aantal overleden personen per 100.000 inwoners

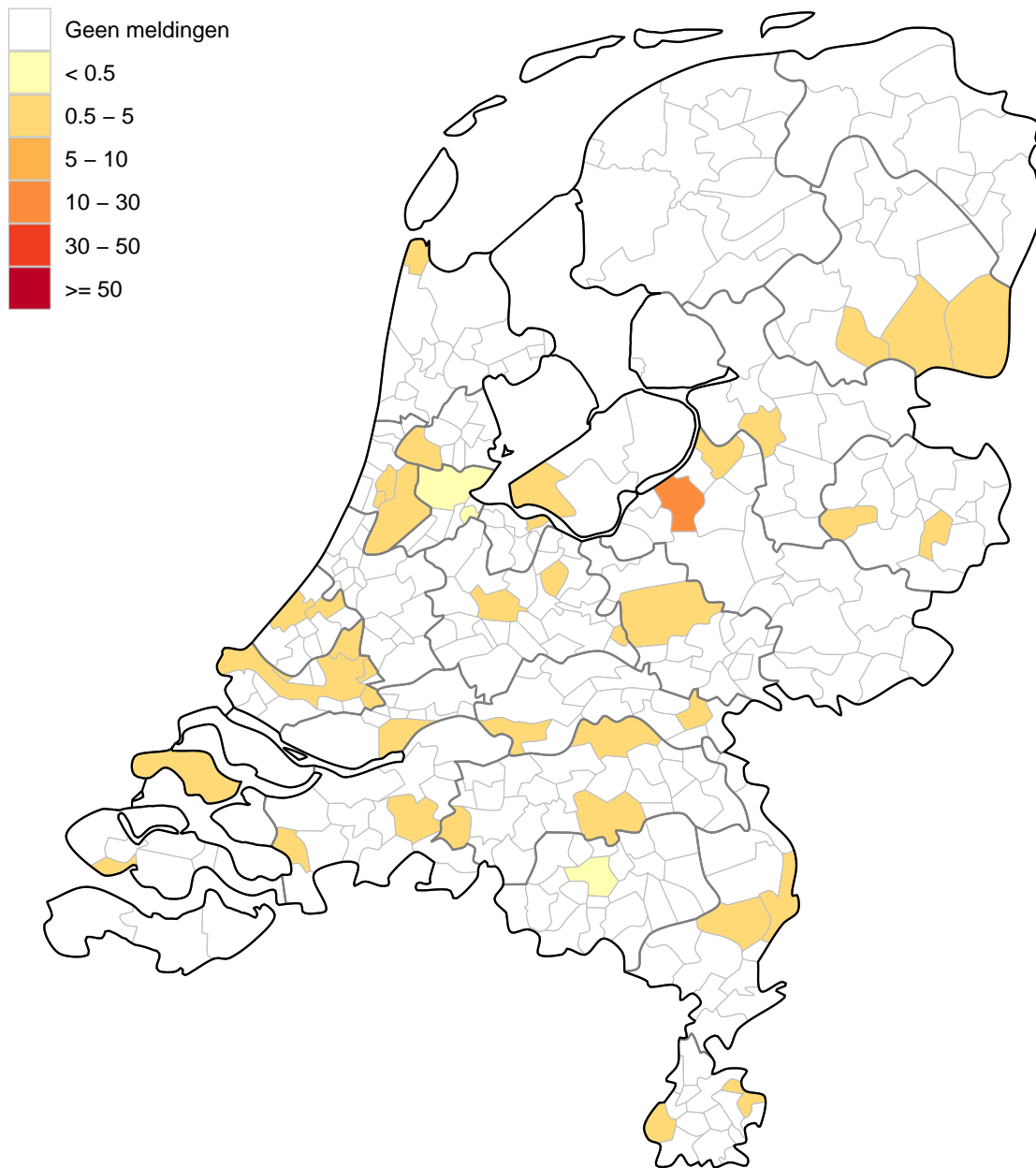

Figuur 12: Aantal aan de GGD'en gemelde overleden personen positief voor SARS-CoV-2 per 100.000 inwoners per gemeente met overlijdensdatum van 14 september 2021 t/m 28 september 2021 10:00 uur. Overlijden aan COVID-19 is niet meldingsplichtig en is daarom ondergerapporteerd. De donkergrijze lijnen geven de grenzen van de GGD-regio's weer. De lichtgrijze lijnen geven de gemeentegrenzen weer.

4 Leeftijdsverdeling en man-vrouwverdeling van bij de GGD'en positief op SARS-CoV-2 geteste personen

Tabel 4: Leeftijdsverdeling van aan de GGD'en gemelde en overleden personen met een positieve testuitslag voor SARS-CoV-2 in de afgelopen week^{1,2}, in totaal, percentage en per 100.000 personen.

Leeftijdsgroep	Totaal gemeld			Overleden		
	Aantal	% ³	/100.000 ⁴	Aantal	% ⁵	/100.000
Totaal gemeld	12332		71	16		0.1
0-4	310	2.5	36	0	0.0	0
5-9	1114	9.0	124	0	0.0	0
10-14	1477	12.0	155	0	0.0	0
15-19	978	7.9	95	0	0.0	0
20-24	978	7.9	88	1	6.2	0.1
25-29	974	7.9	86	0	0.0	0
30-34	993	8.1	88	0	0.0	0
35-39	1009	8.2	96	0	0.0	0
40-44	918	7.4	89	0	0.0	0
45-49	801	6.5	71	0	0.0	0
50-54	685	5.6	53	0	0.0	0
55-59	519	4.2	41	1	6.2	0.1
60-64	483	3.9	42	1	6.2	0.1
65-69	332	2.7	33	3	18.8	0.3
70-74	268	2.2	28	1	6.2	0.1
75-79	189	1.5	29	2	12.5	0.3
80-84	149	1.2	33	4	25.0	0.9
85-89	98	0.8	38	2	12.5	0.8
90-94	40	0.3	38	0	0.0	0
95+	17	0.1	64	1	6.2	3.7
Niet vermeld	0	0.0		0	0.0	

¹ Betreft het aantal personen positief voor SARS-CoV-2 of overleden aan COVID-19 met een datum van melding aan de GGD of een datum van overlijden in de periode van 21 september 2021 10:01 t/m 28 september 2021 10:00 uur.

² Sinds 1 december 2020 kunnen naast mensen met klachten ook mensen zonder klachten zich laten testen als zij risico hebben gelopen op een besmetting. Ook is het vanaf 31 maart 2021 mogelijk een zelftest te doen. Deze test wordt aangeraden voor mensen zonder klachten om periodiek (preventief) te testen wanneer dit voor school of werk vereist is. Ook bij terugkomst van vakantie wordt het afnemen van een zelftest aangeraden. Bij een positieve uitslag is een confirmatietest bij de GGD vereist. Toch is het aannemelijk dat niet alle met SARS-CoV-2 besmette personen daadwerkelijk getest worden. De werkelijke aantallen in Nederland zijn daarom waarschijnlijk hoger dan de aantallen die hier genoemd worden. Het werkelijke aantal overleden personen positief voor SARS-CoV-2 is hoger dan het aantal overleden patiënten gemeld in de surveillance. Dit komt doordat er geen meldingsplicht geldt voor overlijden aan COVID-19. De hier gepresenteerde sterftecijfers betreffen daarom een onderrapportage, en zijn weergegeven in grijs. Aan het RIVM wordt niet gemeld wie hersteld is.

³ Percentage van totaal aantal meldingen in de afgelopen week per leeftijdsgroep (in jaren).

⁴ Per 100.000 personen binnen deze leeftijdsgroep (in jaren).

⁵ Percentage van totaal aantal overlijdens in de afgelopen week per leeftijdsgroep (in jaren).

Tabel 5: Man-vrouwverdeling van aan de GGD'en gemelde personen met een positieve testuitslag voor SARS-CoV-2 en van overleden personen positief voor SARS-CoV-2 in de afgelopen week^{1,2}.

Geslacht	Totaal gemeld			Overleden		
	Aantal	% ³	/100.000 ⁴	Aantal	% ⁵	/100.000
Totaal gemeld	12332		71	16		0.1
Man	5737	46.5	66	9	56.2	0.1
Vrouw	6595	53.5	75	7	43.8	0.1

¹ Betreft het aantal personen positief voor SARS-CoV-2 of overleden aan COVID-19 met een datum van melding aan de GGD of een datum van overlijden in de periode van 21 september 2021 10:01 t/m 28 september 2021 10:00 uur.

² Sinds 1 december 2020 kunnen naast mensen met klachten ook mensen zonder klachten zich laten testen als zij risico hebben gelopen op een besmetting. Ook is het vanaf 31 maart 2021 mogelijk een zelftest te doen. Deze test wordt aangeraden voor mensen zonder klachten om periodiek (preventief) te testen wanneer dit voor school of werk vereist is. Ook bij terugkomst van vakantie wordt het afnemen van een zelftest aangeraden. Bij een positieve uitslag is een confirmatietest bij de GGD vereist. Toch is het aannemelijk dat niet alle met SARS-CoV-2 besmette personen daadwerkelijk getest worden. De werkelijke aantallen in Nederland zijn daarom waarschijnlijk hoger dan de aantallen die hier genoemd worden. Het werkelijke aantal overleden personen positief voor SARS-CoV-2 is hoger dan het aantal overleden patiënten gemeld in de surveillance. Dit komt doordat er geen meldingsplicht geldt voor overlijden aan COVID-19. De hier gepresenteerde sterftecijfers betreffen daarom een onderrapportage, en zijn weergegeven in grijs. Aan het RIVM wordt niet gemeld wie hersteld is.

³ Man-vrouwverdeling van het percentage van totaal aantal meldingen in de afgelopen week.

⁴ Per 100.000 personen per geslacht.

⁵ Man-vrouwverdeling van het totaal aantal overlijdens in de afgelopen week.

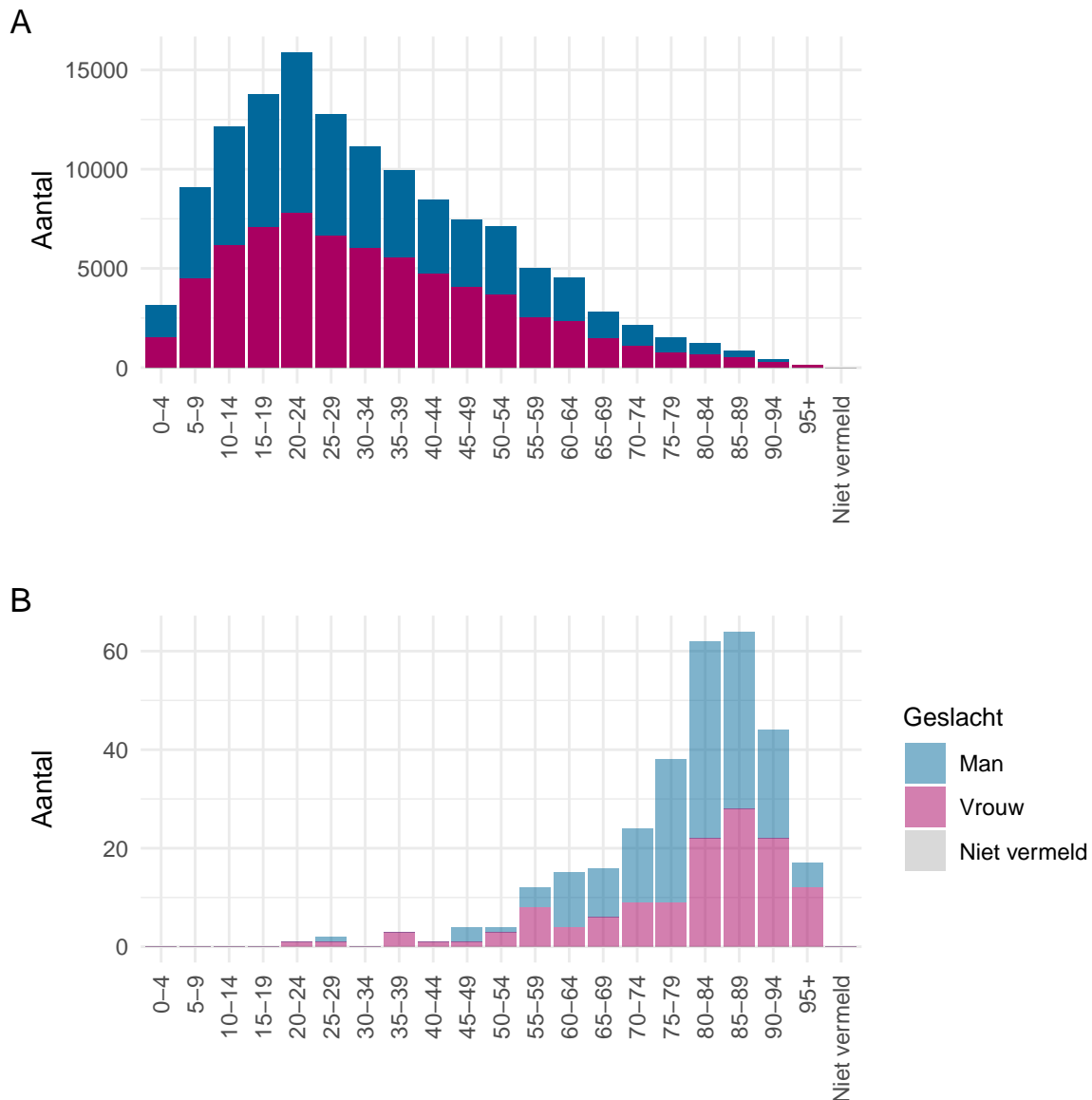

Figuur 13: Leeftijdverdeling en man-vrouwverdeling van aan de GGD'ën gemelde personen positief voor SARS-CoV-2 vanaf 2 augustus 2021. (A) Leeftijdverdeling en man-vrouwverdeling van aan de GGD'ën gemelde personen positief voor SARS-CoV-2. (B) Leeftijdverdeling en man-vrouwverdeling van aan de GGD'ën gemelde overleden personen positief voor SARS-CoV-2. Het werkelijke aantal overleden personen positief voor SARS-CoV-2 is hoger dan het aantal overleden personen positief voor SARS-CoV-2 gemeld in de surveillance. Dit komt doordat er geen meldingsplicht geldt voor overlijden aan COVID-19. De hier gepresenteerde sterftecijfers betreffen daarom een onderrapportage en zijn in figuur B weergegeven in lichtere kleuren.

5 Reishistorie van bij de GGD'en positief op SARS-CoV-2 geteste personen vanaf 2 augustus 2021 en in de afgelopen week

Tabel 6: Aantal aan de GGD'en gemelde personen met een positieve testuitslag voor SARS-CoV-2 die in de 14 dagen voor aanvang van de ziekte in het buitenland zijn geweest¹.

	Vanaf 2 augustus		Afgelopen week ²	
	Aantal	%	Aantal	%
Totaal gemeld	132116		11760	
Reishistorie	23150	17.5	653	5.6
Geen reishistorie	90637	68.6	8102	68.9
Niet vermeld	18329	13.9	3005	25.6

¹ Of een persoon met een positieve testuitslag voor SARS-CoV-2 wel of geen reishistorie heeft, wordt vanaf 31 augustus 2020 bepaald door de volgende criteria: a) De persoon met een positieve testuitslag voor SARS-CoV-2 heeft bij de GGD aangegeven een reishistorie te hebben en b) er zit maximaal 14 dagen tussen de terugkomst dag en de eerste ziektedag van de persoon met een positieve testuitslag voor SARS-CoV-2.

² Meldingen die tussen 21 september 2021 10:01 en 28 september 2021 10:00 aan het RIVM zijn gedaan.

Tabel 7: Aantal aan de GGD'en gemelde personen met een positieve testuitslag voor SARS-CoV-2 die in de 14 dagen voor aanvang van de ziekte in het buitenland zijn geweest naar verblijfplaats¹.

Land van verblijf	Vanaf 2 augustus		Afgelopen week ²	
	Aantal	%	Aantal	%
België	1423	6.1	108	16.5
Spanje	2966	12.8	80	12.3
Duitsland	1823	7.9	78	11.9
Turkije	3836	16.6	75	11.5
Frankrijk	2405	10.4	44	6.7
Italië	1173	5.1	31	4.7
Griekenland	2113	9.1	25	3.8
Marokko	1897	8.2	25	3.8
Roemenië	143	0.6	21	3.2
Kroatië	1264	5.5	20	3.1
Oostenrijk	629	2.7	16	2.5
Groot-Brittannië	300	1.3	14	2.1
Suriname	103	0.4	11	1.7
Bulgarije	567	2.4	10	1.5
Portugal	387	1.7	10	1.5
Zwitserland	237	1.0	9	1.4
Verenigde Staten	78	0.3	8	1.2
Polen	253	1.1	7	1.1
Syrië	32	0.1	6	0.9
Bonaire	33	0.1	5	0.8
Bosnië en Herzegovina	234	1.0	5	0.8
Denemarken	106	0.5	5	0.8
Hongarije	470	2.0	5	0.8
Tsjechië	167	0.7	5	0.8
Overig	3295	14.2	83	12.7

¹ Of een persoon met een positieve testuitslag voor SARS-CoV-2 wel of geen reishistorie heeft, wordt vanaf 31 augustus 2020 bepaald door de volgende criteria: a) De persoon met een positieve testuitslag voor SARS-CoV-2 heeft bij de GGD aangegeven een reishistorie te hebben en b) er zit maximaal 14 dagen tussen de terugkomst dag en de eerste ziektedag van de persoon met een positieve testuitslag voor SARS-CoV-2.

² Meldingen die tussen 21 september 2021 10:01 en 28 september 2021 10:00 aan het RIVM zijn gedaan.

6 Vaccinatiestatus van aan de GGD'en gemelde personen met een positieve testuitslag voor SARS-CoV-2

Tabel 8: Vaccinatiestatus¹ van aan de GGD'en gemelde personen met een positieve testuitslag voor SARS-CoV-2, per maand, vanaf augustus 2021.

	Augustus		September ²	
	Aantal	%	Aantal	%
Totaal gemeld	75724	-	56162	-
Vaccinatiestatus (nog) onbekend	10551	14%	8692	15%
Vaccinatiestatus bekend ³	65173	86%	47470	85%
<i>Volledig gevaccineerd⁴</i>	<i>16381</i>	<i>25%</i>	<i>14284</i>	<i>30%</i>
<i>Niet volledig gevaccineerd⁴</i>	<i>8039</i>	<i>12%</i>	<i>1748</i>	<i>4%</i>
<i>Niet gevaccineerd⁴</i>	<i>40753</i>	<i>63%</i>	<i>31438</i>	<i>66%</i>

¹ Personen rapporteren zelf of ze op het moment van testen gevaccineerd waren. Personen die gevaccineerd waren bij het moment van testen, rapporteren ook zelf hoeveel vaccindoses ze ontvingen, van welk merk en op welke datum het vaccin is ontvangen. Iemand waarvan de vaccinatiestatus (nog) onbekend is, heeft (nog) geen vaccinatiestatus opgegeven. Iemand is volledig gevaccineerd twee weken nadat de laatste vaccinatie uit het schema is gezet of vier weken na Janssen-vaccinatie. Iemand is niet volledig gevaccineerd als langer dan twee weken geleden de eerste vaccinatie, waarvan twee prikken nodig zijn, is gezet of als iemand de tweede vaccinatie korter dan twee weken geleden ontvangen heeft. Iemand is niet gevaccineerd als korter dan twee weken geleden de eerste vaccinatie (met uitzondering van Janssen) ontvangen is of als korter dan vier weken geleden een Janssen-vaccinatie ontvangen is of als iemand geen vaccin ontvangen heeft.

² Tot en met 28 september 2021.

³ Percentages gaan over aan de GGD'en gemelde personen met een positieve testuitslag voor SARS-CoV-2.

⁴ Percentages gaan over aan de GGD'en gemelde personen met een positieve testuitslag voor SARS-CoV-2, waarvan de vaccinatiestatus bekend is.

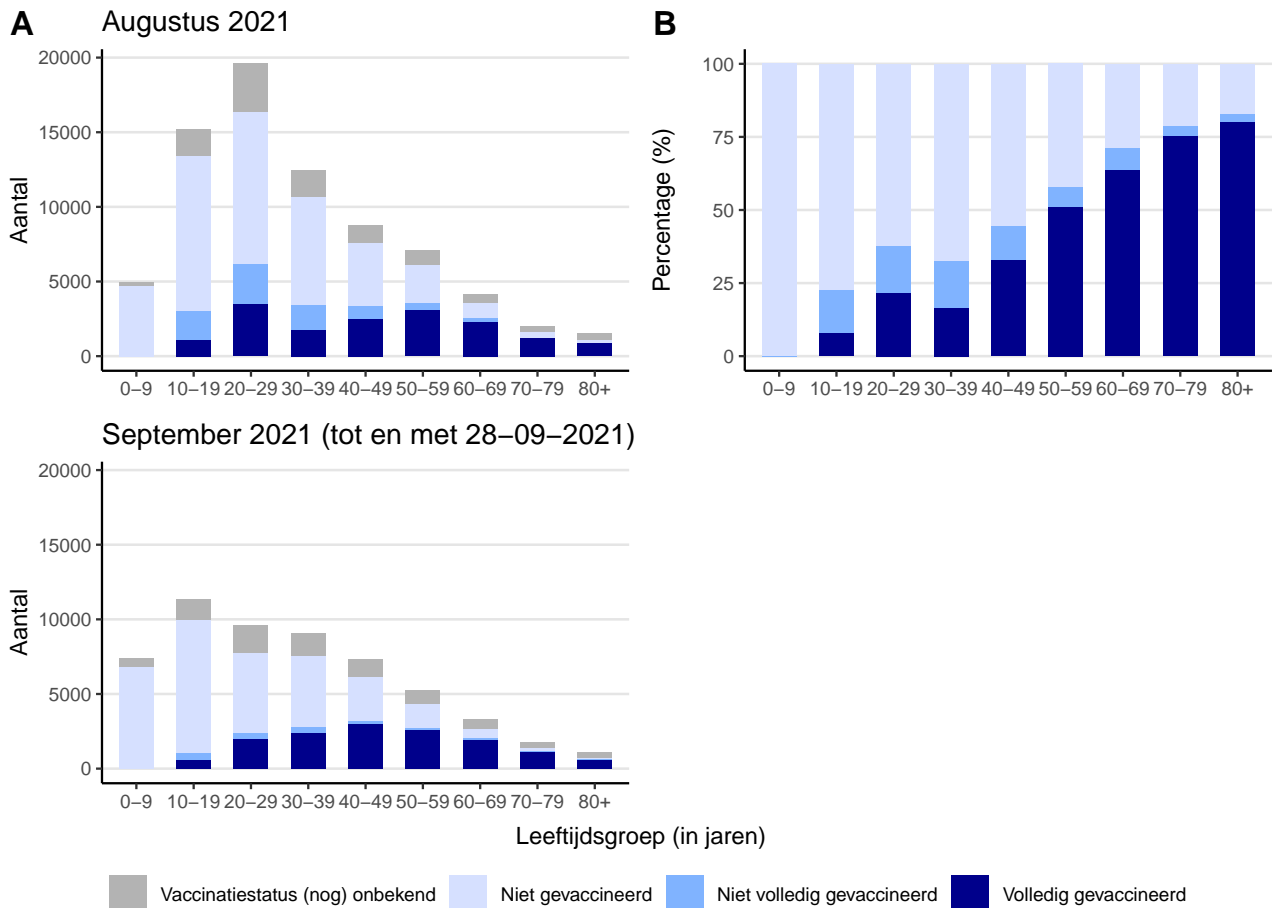

Figuur 14: Vaccinatiestatus¹ van aan de GGD'en gemelde personen met een positieve testuitslag voor SARS-CoV-2 vanaf augustus 2021, per maand en per leeftijdsgroep (in jaren). (A) Aantal personen waarvan de vaccinatiestatus (nog) onbekend is of die niet(-volledig) of volledig gevaccineerd zijn. (B) Percentages van personen, waarvan de vaccinatiestatus bekend is, die niet(-volledig) of volledig gevaccineerd zijn. De percentages in figuur B gaan over de verhoudingen van de aantallen die getoond zijn in figuur A. Figuur B wordt getoond zodra de desbetreffende kalendermaand is afgerond.²

¹ Personen rapporteren zelf of ze op het moment van testen gevaccineerd waren. Personen die gevaccineerd waren bij het moment van testen, rapporteren ook zelf hoeveel vaccindoses ze ontvingen, van welk merk en op welke datum het vaccin is ontvangen. Iemand waarvan de vaccinatiestatus (nog) onbekend is, heeft (nog) geen vaccinatiestatus opgegeven. Iemand is volledig gevaccineerd twee weken nadat de laatste vaccinatie uit het schema is gezet of vier weken na Janssen-vaccinatie. Iemand is niet volledig gevaccineerd als langer dan twee weken geleden de eerste vaccinatie, waarvan twee prikken nodig zijn, is gezet of als iemand de tweede vaccinatie korter dan twee weken geleden ontvangen heeft. Iemand is niet gevaccineerd als korter dan twee weken geleden de eerste vaccinatie (met uitzondering van Janssen) ontvangen is of als korter dan vier weken geleden een Janssen-vaccinatie ontvangen is of als iemand geen vaccin ontvangen heeft.

² Iemand die gevaccineerd is tegen SARS-CoV-2, kan nog steeds met SARS-CoV-2 besmet raken, maar wordt er meestal niet of minder ernstig ziek van. [Vaccinatie beschermt goed](#) tegen COVID-19, de ziekte die door een besmetting met SARS-CoV-2 veroorzaakt wordt, en zeer goed tegen ernstige COVID-19. Doordat [steeds meer mensen zich laten vaccineren](#), neemt ook het aandeel volledig gevaccineerde personen met een positieve testuitslag toe.

7 Bron- en contactonderzoek van SARS-CoV-2 meldingen aan de GGD'en

Wanneer iemand besmet is met SARS-CoV-2 start de GGD met bron- en contactonderzoek (BCO) volgens een [landelijk protocol](#), met als doel om verdere verspreiding van het virus te voorkomen.

7.1 Brononderzoek: Setting van mogelijke besmetting van personen met een positieve testuitslag voor SARS-CoV-2 vanaf 2 augustus 2021 en in de afgelopen week

In het brononderzoek, dat door de GGD wordt uitgevoerd bij personen met een positieve testuitslag voor SARS-CoV-2, wordt nagegaan of er gerelateerde ziektegevallen zijn die de bron kunnen zijn. Als dit het geval is wordt vermeld in welke setting de besmetting mogelijk heeft plaatsgevonden. Voor de gemelde personen met een positieve testuitslag voor SARS-CoV-2 waarbij sprake is van gerelateerde gevallen en waarvan de setting bekend is, wordt in Tabel 10 vermeld om welke setting het gaat.

Tabel 9: Aantal aan de GGD'en gemelde personen met een positieve testuitslag voor SARS-CoV-2 naar aanwezigheid van gerelateerde ziektegevallen¹.

Gerelateerde ziektegevallen aanwezig	Vanaf 2 augustus		Afgelopen week ²	
	Aantal	%	Aantal	%
Totaal gemeld	132116		11760	
Ja, setting vermeld	52749	39.9	3872	32.9
Ja, setting niet vermeld	5260	4.0	927	7.9
Ja, setting onbekend	107	0.1	6	0.1
Nee	55149	41.7	3926	33.4
Niet vermeld	18851	14.3	3029	25.8

¹ Sinds 1 december 2020 kunnen naast mensen met klachten ook mensen zonder klachten zich laten testen als zij risico hebben gelopen op een besmetting. Ook is het vanaf 31 maart 2021 mogelijk een zelftest te doen. Deze test wordt aangeraden voor mensen zonder klachten om periodiek (preventief) te testen wanneer dit voor school of werk vereist is. Ook bij terugkomst van vakantie wordt het afnemen van een zelftest aangeraden. Bij een positieve uitslag is een confirmatietest bij de GGD vereist. Toch is het aannemelijk dat niet alle personen positief voor SARS-CoV-2 getest worden. De werkelijke aantallen zijn daarom waarschijnlijk hoger dan de aantallen die hier genoemd worden.

² Meldingen die tussen 21 september 2021 10:01 en 28 september 2021 10:00 aan het RIVM zijn gedaan.

Tabel 10: Vermelde mogelijke settings van besmetting van aan de GGD'en gemelde personen met een positieve testuitslag voor SARS-CoV-2 waarbij sprake is van gerelateerde gevallen^{1,2}.

Setting	Vanaf 2 augustus		Afgelopen week ³	
	Aantal	%	Aantal	%
Thuisituatie (huisgenoten inclusief niet-samenwonende partner)	30632	58.1	2211	57.1
School en kinderopvang	4930	9.3	676	17.5
Bezoek in de thuisituatie (van of bij familie, vrienden, enz.)	8114	15.4	477	12.3
Werksituatie	3376	6.4	257	6.6
Feest (feest, verjaardag, borrel, bruiloft, enz.)	1799	3.4	148	3.8
Medereiziger / reis / vakantie	3407	6.5	85	2.2
Horeca	1316	2.5	75	1.9
Verpleeghuis of woonzorgcentrum voor ouderen	1362	2.6	75	1.9
Vrijtijdsbesteding, zoals sportclub	577	1.1	51	1.3
Overige gezondheidszorg	389	0.7	32	0.8
Woonvoorziening voor mensen met een beperking	269	0.5	29	0.7
2e lijn gezondheidszorg / ziekenhuis	258	0.5	15	0.4
Dagopvang voor ouderen en mensen met een beperking	134	0.3	17	0.4
Vlucht	385	0.7	11	0.3
Religieuze bijeenkomsten	128	0.2	13	0.3
Overige woonvoorziening	266	0.5	12	0.3
1e lijn gezondheidszorg / huisarts	46	0.1	6	0.2
Studentenvereniging/-activiteiten	116	0.2	4	0.1
Koor	34	0.1	4	0.1
Uitvaart	50	0.1	2	0.1
Overig	2135	4.0	164	4.2

¹ Sinds 1 december 2020 kunnen naast mensen met klachten ook mensen zonder klachten zich laten testen als zij risico hebben gelopen op een besmetting. Ook is het vanaf 31 maart 2021 mogelijk een zelftest te doen. Deze test wordt aangeraden voor mensen zonder klachten om periodiek (preventief) te testen wanneer dit voor school of werk vereist is. Ook bij terugkomst van vakantie wordt het afnemen van een zelftest aangeraden. Bij een positieve uitslag is een confirmatietest bij de GGD vereist. Toch is het aannemelijk dat niet alle personen positief voor SARS-CoV-2 getest worden. De werkelijke aantallen zijn daarom waarschijnlijk hoger dan de aantallen die hier genoemd worden.

² Per positief op SARS-CoV-2 getest persoon kunnen meerdere settings gerapporteerd zijn. De percentages in Tabel 10 worden berekend ten opzichte van het aantal personen met een positieve testuitslag voor SARS-CoV-2 waarbij sprake is van gerelateerde gevallen en tenminste één setting is vermeld (Tabel 9).

³ Meldingen die tussen 21 september 2021 10:01 en 28 september 2021 10:00 aan het RIVM zijn gedaan.

7.2 Contactonderzoek bij personen met een positieve testuitslag voor SARS-CoV-2

Het contactonderzoek richt zich op personen met wie de besmette persoon de afgelopen tijd in contact is geweest en besmet zou kunnen hebben. Nauwe contacten zijn mensen waarmee langer dan 15 minuten op minder dan 1,5 meter afstand contact is geweest tijdens de besmettelijke periode, waarbij onderscheid wordt gemaakt tussen huisgenoten en overige nauwe contacten. Andere (niet nauwe) contacten van de besmette persoon zijn mensen die langer dan 15 minuten met de persoon in dezelfde ruimte waren, maar waar wel 1,5 meter afstand was, óf mensen die minder dan 15 minuten op minder dan 1,5 meter contact hadden met de besmette persoon. Per 8 juli 2021 is het [BCO beleid](#) aangepast en verschillen de maatregelen en adviezen per type contact en of het contact immuun wordt beschouwd voor SARS-CoV-2.

De GGD neemt contact op met de nauwe contacten van de besmette persoon en bespreekt leefregels en geeft advies over testen. De andere (niet nauwe) contacten worden sinds 8 juli 2021 alleen in bijzondere situaties geïnformeerd door de GGD. De GGD registreert het aantal nauwe contacten van de persoon met een positieve testuitslag voor SARS-CoV-2. Tot 8 juli 2021 werd ook het aantal niet nauwe contacten geregistreerd (Tabel 12). Alleen de nauwe contacten worden op individuele basis geregistreerd (sinds 8 juli 2021 alleen nog degenen die niet immuun worden beschouwd); indien nauwe contacten gelinkt zijn aan meerdere besmette personen worden ze niet dubbel geregistreerd.

In periodes met een groot aantal besmettingen kan de uitvoering en registratie van het BCO door de GGD'en tijdelijk worden aangepast. Deze GGD'en vragen besmette personen dan zelf hun contacten te waarschuwen met behulp van informatie van de GGD. Als volgens een arts van de GGD sprake is van een risicogroep of risicovolle situatie wordt het BCO wel volgens de landelijke werkwijze uitgevoerd.

Tabel 11: Aantallen aan de GGD'en gemelde personen met een positieve testuitslag voor SARS-CoV-2, aantallen gevonden in het kader van bron- en contactonderzoek en aantallen waarbij contactinventarisatie is uitgevoerd¹, per kalenderweek².

Start week	Nieuwe meldingen	Gevonden via BCO ³		Contactinventarisatie uitgevoerd	
		Aantal	%	Aantal	%
02-08-2021	17520	5092	29.1	15468	88.3
09-08-2021	16391	4879	29.8	14551	88.8
16-08-2021	16957	4805	28.3	15029	88.6
23-08-2021	17711	5174	29.2	15780	89.1
30-08-2021	17514	5896	33.7	15769	90.0
06-09-2021	16244	5901	36.3	14622	90.0
13-09-2021	13638	4914	36.0	12292	90.1
20-09-2021	11625	4171	35.9	10333	88.9

¹ Contactinventarisatie houdt in dat de GGD voor elke nieuwe SARS-CoV-2 melding in kaart brengt welke contacten deze persoon met een positieve testuitslag voor SARS-CoV-2 heeft gehad tijdens de besmettelijke periode, die twee dagen voor de start van de klachten begint.

² Een kalenderweek is gedefinieerd van maandag t/m zondag.

³ Meldingen waarbij de persoon met een positieve testuitslag voor SARS-CoV-2 in het kader van BCO door de GGD of door een andere persoon met een positieve testuitslag voor SARS-CoV-2 is gewaarschuwd.

Tabel 12: Totaal en gemiddeld aantal contacten van gemelde personen per kalenderweek per categorie contact¹.

Start week	Huisgenoten		Overig nauwe contacten ²	
	Totaal	Gemiddeld aantal	Totaal	Gemiddeld aantal
02-08-2021	22314	1.5	22632	1.5
09-08-2021	20266	1.4	19591	1.4
16-08-2021	21986	1.5	18813	1.3
23-08-2021	24249	1.6	24100	1.6
30-08-2021	25518	1.7	31921	2.1
06-09-2021	24354	1.7	33709	2.4
13-09-2021	20625	1.7	23412	2.0
20-09-2021	16777	1.7	16420	1.7

¹ Hierbij worden alleen de nieuwe SARS-CoV-2 meldingen meegenomen waarbij contactinventarisatie is uitgevoerd. De contacten in deze tabel betreffen zowel de contacten die wel-immuun en die niet-immuun worden beschouwd.

² Vanaf 8 juli 2021 is het BCO beleid aangepast en wordt het aantal niet nauwe contacten niet meer geregistreerd.

Tabel 13: Aantal nauwe contacten dat opgevolgd wordt door de GGD en aantal en percentage met een SARS-CoV-2 infectie, per categorie nauw contact, per kalenderweek^{1,2}.

Start week ⁵	Huisgenoten ³			Overig nauwe contacten ⁴		
	Aantal	Aantal positief	% Positief	Aantal	Aantal positief	% Positief
02-08-2021	13158	1827	13.9	7251	331	4.6
09-08-2021	12462	2045	16.4	6559	308	4.7
16-08-2021	12828	2193	17.1	6483	291	4.5
23-08-2021	13904	2476	17.8	7712	316	4.1
30-08-2021	14332	2588	18.1	7405	272	3.7
06-09-2021	14215	2148	15.1	7049	212	3.0
13-09-2021	12429	1874	15.1	5502	191	3.5
20-09-2021	11306	1013	9.0	4533	109	2.4

¹ Het betreft alleen nauwe contacten die op individuele basis geregistreerd zijn door de GGD.

² In verband met de monitorperiode van 10 dagen zijn de gegevens over het aantal en percentage positief geteste contacten niet volledig voor de meest recente periode.

³ Huisgenoten die immuun worden beschouwd hoeven sinds 8 juli 2021 niet meer in quarantaine, maar krijgen nog wel het advies zich te laten testen vanaf 5 dagen na de testdatum van de index. Deze immune contacten zijn wel opgenomen in deze tabel.

⁴ Overige nauwe contacten die immuun worden beschouwd hoeven sinds 8 juli 2021 niet meer in quarantaine en krijgen alleen in bijzondere situaties het advies zich te laten testen vanaf 5 dagen na de testdatum van de index. Deze immune contacten zijn wel opgenomen in deze tabel.

⁵ Het aantal positieve en percentage positieve contacten in de grijze weken zijn onderschattingen van de werkelijke aantallen en percentages in verband met een afgeschaald BCO.

8 Surveillance van SARS-CoV-2 in verpleeghuizen, woonzorgcentra en gehandicaptenzorginstellingen vanaf 2 augustus 2021

8.1 Surveillance van SARS-CoV-2 in verpleeghuizen en woonzorgcentra

Vanaf 1 juli 2020 vraagt de GGD voor alle personen positief voor SARS-CoV-2 systematisch na of zij bewoner zijn van een verpleeghuis of woonzorgcentrum voor ouderen en niet werkzaam zijn in de gezondheidszorg. Indien onbekend is of een persoon in een verpleeghuis of woonzorgcentrum woont, maar de postcode (bijv. 1234AB) komt wel overeen met de vestiging van een woonzorgcentrum of verpleeghuis en de persoon is 70 jaar of ouder, wordt de persoon toch ingedeeld als bewoner van een verpleeghuis of woonzorgcentrum.

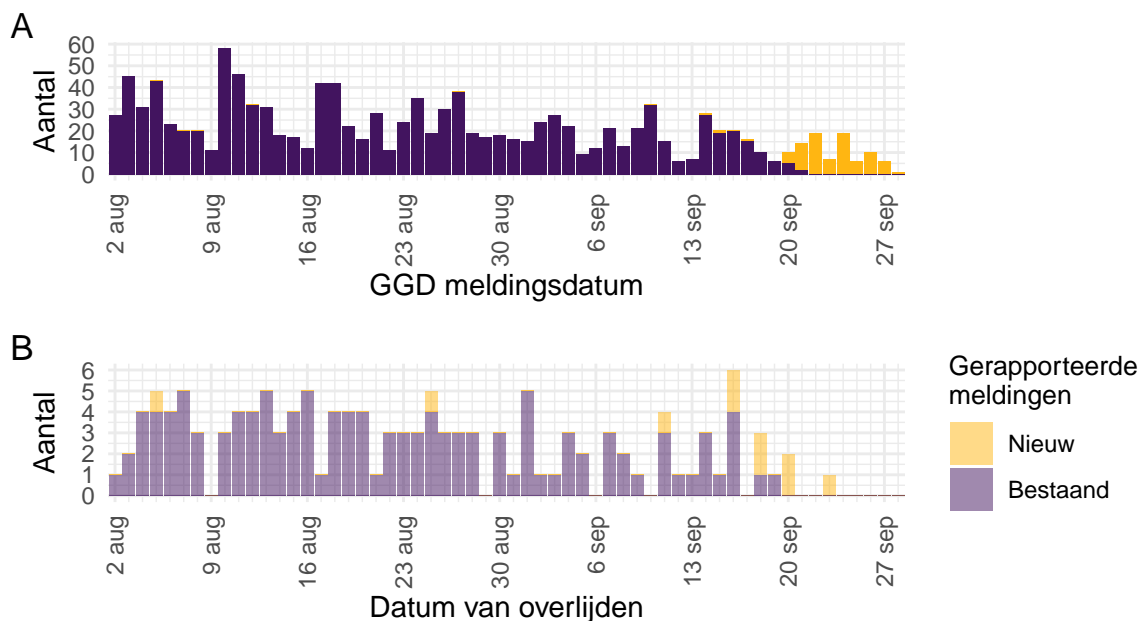

Figuur 15: Aantal verpleeghuis- en woonzorgcentrumbewoners met SARS-CoV-2 gemeld aan de GGD'en vanaf 2 augustus 2021¹. (A) Aantal gemelde verpleeghuis- en woonzorgcentrumbewoners met een positieve testuitslag voor SARS-CoV-2, naar GGD meldingsdatum. (B) Aantal overleden verpleeghuis- en woonzorgcentrumbewoners met een positieve testuitslag voor SARS-CoV-2, naar datum van overlijden.

¹ Meldingen aan het RIVM t/m 21 september 2021 10:00 uur zijn in deze grafieken weergegeven in paars. Meldingen van 21 september 2021 10:01 uur t/m 28 september 2021 10:00 uur zijn weergegeven in geel. Er geldt geen meldingsplicht voor overlijden aan COVID-19. De hier gepresenteerde sterftcijfers betreffen daarom een onderrapportage, en zijn weergegeven in lichtere kleuren.

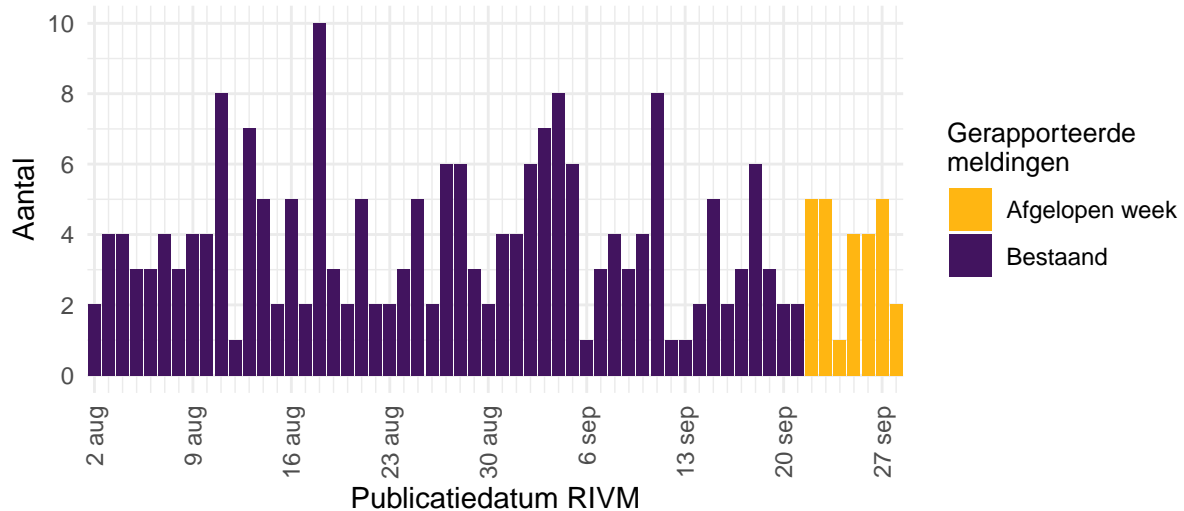

Figuur 16: Aantal nieuwe verpleeghuis- en woonzorgcentrumlocaties met SARS-CoV-2 vanaf 2 augustus 2021¹. Aantal nieuwe verpleeghuis- en woonzorgcentrumlocaties waar sprake is van tenminste één SARS-CoV-2 besmetting op basis van een positieve test. Een verpleeghuis of woonzorgcentrum wordt meegeteld als ‘nieuwe locatie’ wanneer er tenminste 28 dagen vóór de positieve test geen nieuwe personen met een positieve testuitslag voor SARS-CoV-2 zijn gemeld.

¹ Meldingen aan het RIVM t/m 21 september 2021 10:00 uur zijn in deze grafieken weergegeven in paars. Meldingen van 21 september 2021 10:01 uur t/m 28 september 2021 10:00 uur zijn weergegeven in geel.

8.2 Surveillance van SARS-CoV-2 in gehandicaptenzorginstellingen

Vanaf 1 juli 2020 wordt gestructureerd nagevraagd of een persoon in een gehandicaptenzorginstelling woont.

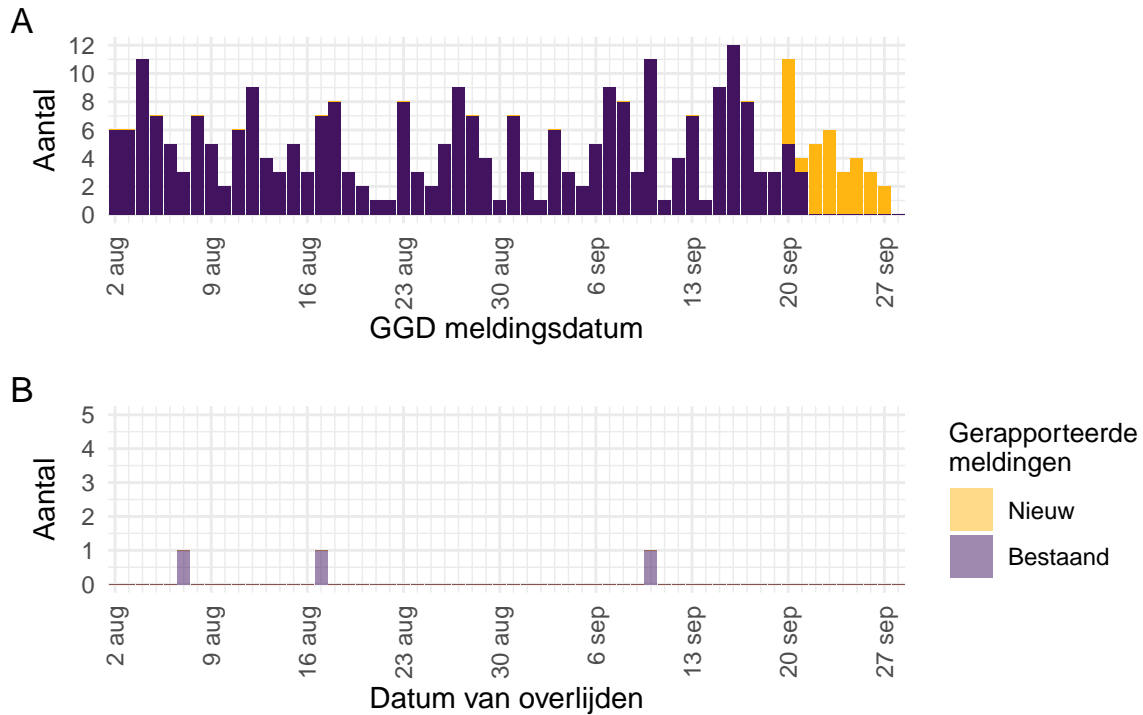

Figuur 17: Aantal aan de GGD'en gemelde gehandicaptenzorginstellingbewoners met een positieve testuitslag voor SARS-CoV-2 vanaf 2 augustus 2021¹. (A) Aantal gemelde gehandicaptenzorginstellingbewoners met een positieve testuitslag voor SARS-CoV-2, naar GGD meldingsdatum. (B) Aantal overleden gehandicaptenzorginstellingbewoners met een positieve testuitslag voor SARS-CoV-2, naar datum van overlijden.

¹ Meldingen aan het RIVM t/m 21 september 2021 10:00 uur zijn in deze grafieken weergegeven in paars. Meldingen van 21 september 2021 10:01 uur t/m 28 september 2021 10:00 uur zijn weergegeven in geel. Er geldt geen meldingsplicht voor overlijden aan COVID-19. De hier gepresenteerde sterftecijfers betreffen daarom een onderrapportage, en zijn weergegeven in lichtere kleuren.

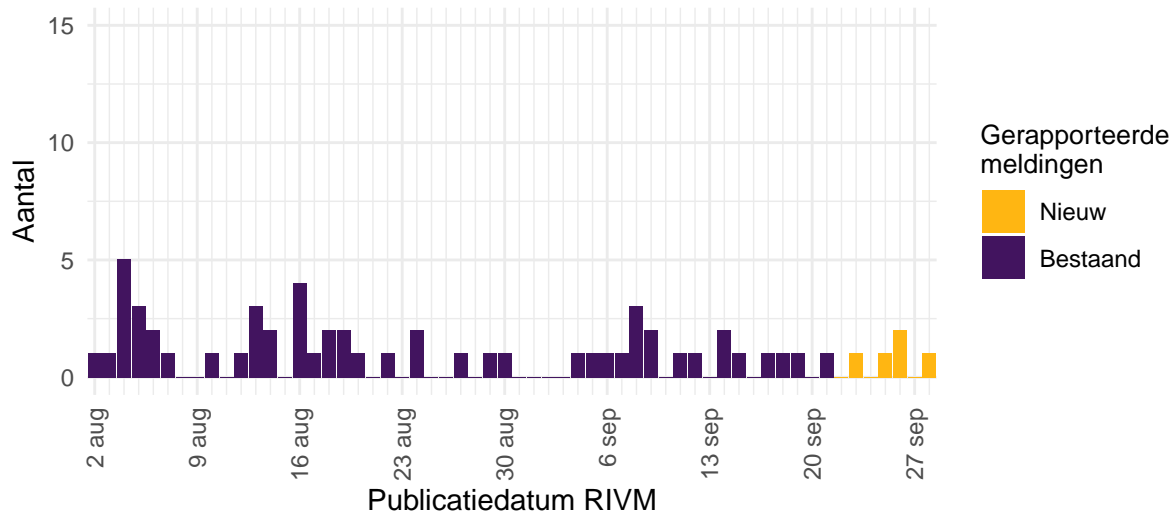

Figuur 18: Aantal nieuwe gehandicaptenzorginstellinglocaties met SARS-CoV-2 vanaf 2 augustus 2021¹. Aantal nieuwe gehandicaptenzorginstellinglocaties waar sprake is van tenminste één SARS-CoV-2 besmetting op basis van een positieve test. Een gehandicaptenzorginstellinglocatie wordt meegeteld als ‘nieuwe locatie’ wanneer er tenminste 28 dagen vóór de positieve test geen nieuwe personen met een positieve testuitslag voor SARS-CoV-2 zijn gemeld.

¹ Meldingen aan het RIVM t/m 21 september 2021 10:00 uur zijn in deze grafieken weergegeven in paars. Meldingen van 21 september 2021 10:01 uur t/m 28 september 2021 10:00 uur zijn weergegeven in geel.

9 Surveillance van SARS-CoV-2 bij zelfstandig wonende personen van 70 jaar en ouder vanaf 2 augustus 2021

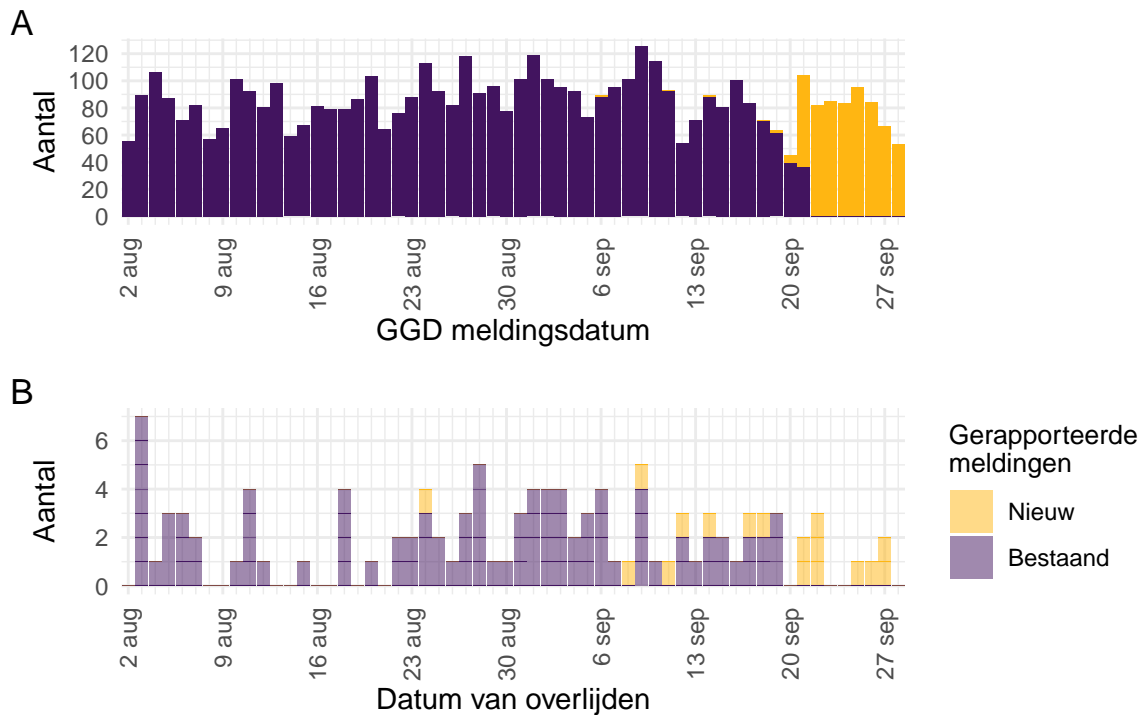

Figuur 19: Aantal zelfstandig wonende personen van 70 jaar en ouder met SARS-CoV-2 gemeld aan de GGD'en vanaf 2 augustus 2021¹. (A) Aantal gemelde zelfstandig wonende personen van 70 jaar en ouder met een positieve testuitslag voor SARS-CoV-2, naar GGD meldingsdatum. (B) Aantal overleden zelfstandig wonende personen van 70 jaar en ouder met een positieve testuitslag voor SARS-CoV-2, naar datum van overlijden.

¹ Meldingen aan het RIVM t/m 21 september 2021 10:00 uur zijn in deze grafieken weergegeven in paars. Meldingen van 21 september 2021 10:01 uur t/m 28 september 2021 10:00 uur zijn weergegeven in geel. Er geldt geen meldingsplicht voor overlijden aan COVID-19. De hier gepresenteerde sterftcijfers betreffen daarom een onderrapportage, en zijn weergegeven in lichtere kleuren.

10 SARS-CoV-2 testen afgenomen door de GGD'en vanaf 2 augustus 2021

Vanaf 1 juni 2020 kunnen alle personen met klachten passend bij SARS-CoV-2 infectie zich laten testen (door de GGD) en wordt in alle GGD regio's het afspraken- en uitslagensysteem CoronIT gebruikt. Vanaf 1 december 2020 kunnen ook mensen zonder klachten zich laten testen als zij in contact zijn geweest met een persoon die positief is getest op SARS-CoV-2 infectie. Ook is het vanaf 31 maart 2021 mogelijk een zelftest te doen. Deze test wordt aangeraden voor mensen zonder klachten om periodiek (preventief) te testen wanneer dit voor school of werk vereist is. Ook bij terugkomst van vakantie wordt het afnemen van een zelftest aangeraden. Bij een positieve uitslag is een confirmatietest bij de GGD vereist. Vanaf 1 juli 2021 nemen de GGD'en testen voor uitgaande reizigers af. Testen voor dit doeleinde worden afzonderlijk gerapporteerd wegens het verschil in testpopulatie en zijn niet meegenomen in de in dit hoofdstuk weergegeven aantal testen, het aantal positieve uitslagen en het percentage positief. De cijfers van testen voor uitgaande reizigers zijn weergegeven in paragraaf 12.3. Onderstaande rapportage is gebaseerd op CoronIT data van voorbijge voldeedige kalenderweken vanaf 2 augustus 2021, geëxporteerd op 27 september 2021.

Totale aantallen uitslagen zijn gebaseerd op alleen positieve en negatieve uitslagen, testen met uitslag heranalyse of onbeoordeelbaar zijn geëxcludeerd. Omdat alleen geboortejaar beschikbaar is om de leeftijd van personen getest op SARS-CoV-2 infectie te bepalen, is het jaar van testafname minus het geboortejaar gebruikt om de leeftijd toe te kennen. Dit betekent dat een deel van de personen getest op SARS-CoV-2 een jaar te oud is ingeschat.

Tabel 14: Aantal testen uitgevoerd door de GGD'en, met bekende uitslag.

Datum van - tot ¹	Aantal testen met uitslag	Aantal positief	Percentage positief
02-08-2021 - 08-08-2021	123254	15890	12.9
09-08-2021 - 15-08-2021	104281	15243	14.6
16-08-2021 - 22-08-2021	111328	15285	13.7
23-08-2021 - 29-08-2021	124381	16316	13.1
30-08-2021 - 05-09-2021	155130	16700	10.8
06-09-2021 - 12-09-2021	169946	15305	9.0
13-09-2021 - 19-09-2021	160216	12780	8.0
20-09-2021 - 26-09-2021	146406	10922	7.5
Totaal	1094942	118441	10.8

¹ De gegevens van de meest recente week zijn nog niet volledig.

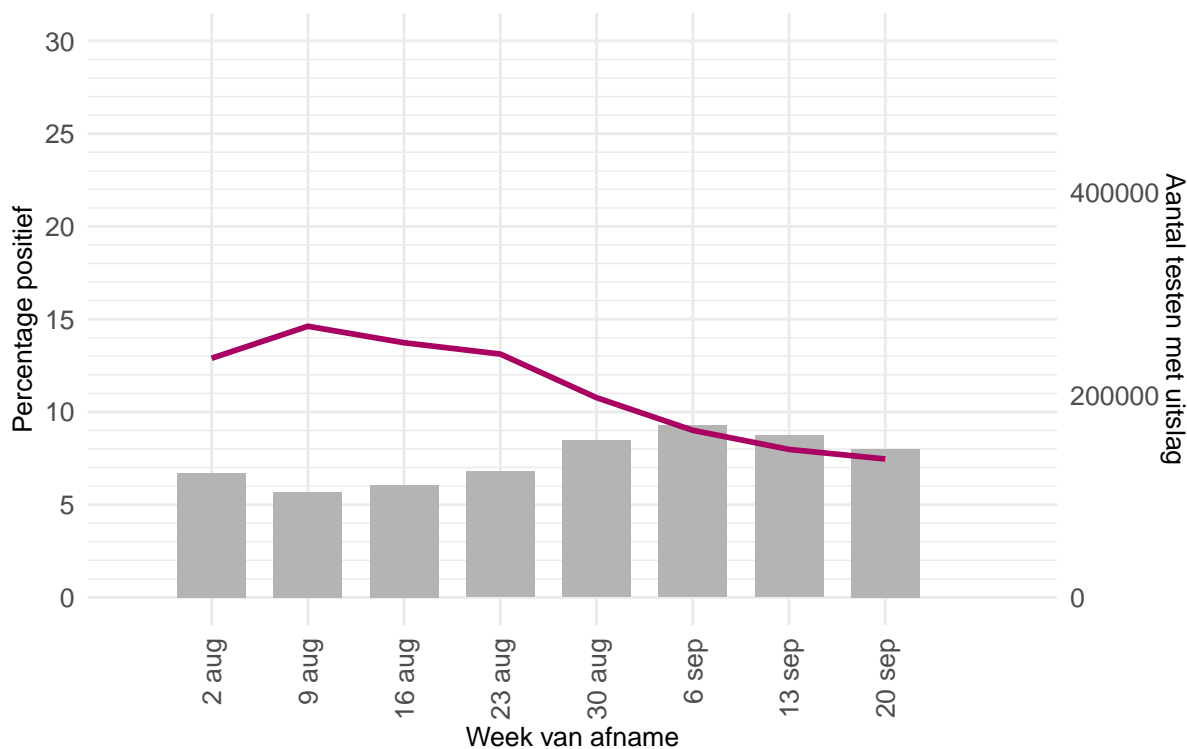

Figuur 20: Aantal testen¹ per kalenderweek en percentage positieve testen per kalenderweek vanaf 2 augustus 2021.

¹ De doorlopende paarse lijn geeft het percentage positief weer (y-as linkerzijde). De grijze balkjes geven het absolute aantal afgenomen tests weer (y-as rechterzijde).

Tabel 15: Aantal testen en percentage positief per leeftijdsgroep uitgevoerd door de GGD'en, in de afgelopen kalenderweek¹.

Leeftijdsgroep	Totaal		Getest ihkv BCO		Getest, niet ihkv BCO ²	
	Aantal getest	% positief	Aantal getest	% positief	Aantal getest	% positief
0 - 3	1785	8.2	496	16.9	1289	4.9
4 - 12	19688	10.2	5923	16.4	13765	7.4
13 - 17	16656	6.0	2331	12.3	14325	5.0
18 - 24	18489	6.8	2050	14.6	16439	5.8
25 - 29	13290	6.5	1304	14.9	11986	5.6
30 - 39	24330	7.3	2728	16.3	21602	6.1
40 - 49	20591	7.5	3248	16.3	17343	5.8
50 - 59	15491	7.0	1962	17.0	13529	5.6
60 - 69	9759	7.1	968	20.6	8791	5.6
70 - 79	4664	7.8	449	24.3	4215	6.1
80+	1626	11.0	222	27.9	1404	8.3
Niet vermeld	37	29.7	5	20.0	32	31.2

¹ Van 20 september 2021 tot en met 26 september 2021.

² Onder getest, niet ihkv BCO, vallen zowel personen waarvan bekend is dat ze niet getest zijn ihkv BCO als personen waarvan het onbekend is of ze getest zijn ihkv BCO.

Tabel 16: Aantal testen en percentage positief per leeftijdsgroep uitgevoerd door de GGD'en, vanaf 2 augustus 2021.

Leeftijdsgroep	Totaal		Getest ihkv BCO		Getest, niet ihkv BCO ¹	
	Aantal getest	% positief	Aantal getest	% positief	Aantal getest	% positief
0 - 3	18862	8.6	6229	14.2	12633	5.8
4 - 12	147740	11.1	60368	13.0	87372	9.8
13 - 17	88561	12.3	19347	17.1	69214	10.9
18 - 24	167315	12.5	29579	17.9	137736	11.3
25 - 29	103295	11.6	18142	17.4	85153	10.4
30 - 39	180347	11.0	29639	17.6	150708	9.7
40 - 49	137624	10.7	27722	15.8	109902	9.5
50 - 59	116959	9.5	22587	14.5	94372	8.2
60 - 69	80808	8.1	10857	16.8	69951	6.8
70 - 79	39662	7.4	4386	17.9	35276	6.1
80+	13337	9.5	1585	18.2	11752	8.4
Niet vermeld	432	33.1	95	34.7	337	32.6

¹ Onder getest, niet ihkv BCO, vallen zowel personen waarvan bekend is dat ze niet getest zijn ihkv BCO als personen waarvan het onbekend is of ze getest zijn ihkv BCO.

Tabel 17: Aantal testen en percentage positief per geslacht, uitgevoerd door de GGD'en, vanaf 2 augustus 2021 .

Geslacht	Vanaf 2 augustus 2021			Afgelopen kalenderweek ¹		
	Aantal getest met uitslag	Aantal positief	Percentage positief	Aantal getest met uitslag	Aantal positief	Percentage positief
Man	489075	56747	11.6	63784	5039	7.9
Vrouw	598593	61372	10.3	82372	5849	7.1
Niet vermeld	7274	322	4.4	250	34	13.6

¹ Van 20 september 2021 tot en met 26 september 2021.

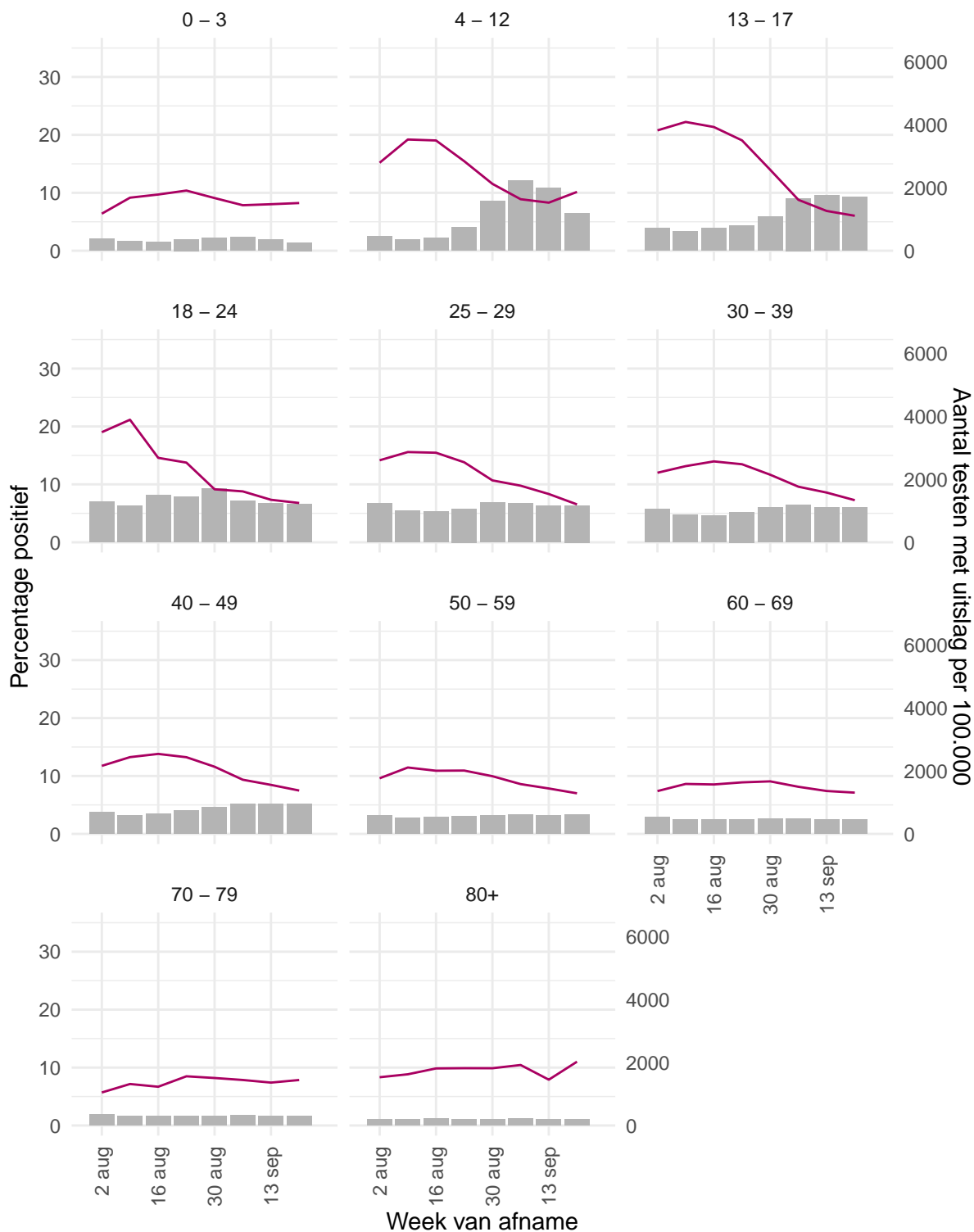

Figuur 21: Aantal testen¹ en percentage positieve testen per kalenderweek en per leeftijdsgroep, uitgevoerd door de GGD'en, vanaf 2 augustus 2021^{2,3}.

¹ De doorlopende paarse lijn geeft het percentage positief weer (y-as linkerzijde). De grijze balkjes geven het aantal afgenomen tests per 100.000 inwoners weer (y-as rechterzijde).

² Met het openen van de scholen op 8 februari 2021 is het testbeleid voor kleine kinderen (0-4) en kinderen die op de basisschool zitten veranderd.

³ Deze figuren tonen gegevens inclusief testen gedaan ihkv BCO.

Tabel 18: Aantal testen en percentage positief per doelgroep uitgevoerd door de GGD'en, in de afgelopen kalenderweek¹

Groep	Totaal		Getest ihkv BCO		Getest, niet ihkv BCO ²	
	Aantal getest	% positief	Aantal getest	% positief	Aantal getest	% positief
Kinderopvang personeel (16+)	1138	5.9	160	13.8	978	4.6
Basisschool- en BSO personeel (16+)	4011	4.9	440	13.0	3571	3.9
Voortgezet onderwijspersoneel (20+)	3038	4.1	260	11.5	2778	3.5
Hoger onderwijspersoneel (25+)	1156	2.9	87	6.9	1069	2.6
Horeca	2873	5.3	277	9.4	2596	4.9
Zorgmedewerkers ziekenhuizen	2268	4.4	222	16.2	2046	3.1
Zorgmedewerkers verpleeg- of verzorgingshuizen	3450	5.7	604	12.1	2846	4.4
Zorgmedewerkers elders	7346	5.1	818	13.8	6528	4.0
OV medewerkers	238	9.2	24	16.7	214	8.4
Handhaving ³	778	5.0	115	7.0	663	4.7
Kappers, manicures, pedicures en schoonheidsspecialisten	318	10.1	44	22.7	274	8.0
Overige contactberoepen	15655	6.0	1859	14.7	13796	4.9
Mantelzorgers	140	5.7	15	20.0	125	4.0
Overige niet-contact beroepen	18661	6.9	2495	15.6	16166	5.5
Onbekend	85025	8.6	14217	17.3	70808	6.9

¹ Van 20 september 2021 tot en met 26 september 2021.² Onder getest, niet ihkv BCO, vallen zowel personen waarvan bekend is dat ze niet getest zijn ihkv BCO als personen waarvan het onbekend is of ze getest zijn ihkv BCO.³ Onder handhaving vallen medewerkers bij politie, BOA, marechaussee, brandweer en Dienst Justitiële Inrichtingen.

Tabel 19: Aantal testen en percentage positief per doelgroep uitgevoerd door de GGD'en, vanaf 2 augustus 2021

Groep	Totaal		Getest ihkv BCO		Getest, niet ihkv BCO ¹	
	Aantal getest	% positief	Aantal getest	% positief	Aantal getest	% positief
Kinderopvang personeel (16+)	6982	8.9	1488	11.8	5494	8.1
Basisschool- en BSO personeel (16+)	17022	6.3	3234	10.7	13788	5.3
Voortgezet onderwijspersoneel (20+)	10131	5.2	1296	12.0	8835	4.2
Hoger onderwijspersoneel (25+)	4775	3.6	590	7.8	4185	3.0
Horeca	21148	10.6	4363	14.9	16785	9.5
Zorgmedewerkers ziekenhuizen	13671	6.3	2273	12.2	11398	5.2
Zorgmedewerkers verpleeg- of verzorgingshuizen	22903	8.0	5671	11.1	17232	7.0
Zorgmedewerkers elders	45384	7.0	7917	12.0	37467	6.0
OV medewerkers	1871	11.0	331	15.4	1540	10.0
Handhaving ²	5274	7.3	1084	12.3	4190	6.1
Kappers, manicures, pedicures en schoonheidsspecialisten	2128	13.9	503	17.9	1625	12.7
Overige contactberoepen	95850	9.8	18976	14.5	76874	8.7
Mantelzorgers	962	5.8	153	10.5	809	4.9
Overige niet-contact beroepen	134228	9.3	25030	14.8	109198	8.1
Onbekend	711270	11.9	157296	16.7	553974	10.6

¹ Onder getest, niet ihkv BCO, vallen zowel personen waarvan bekend is dat ze niet getest zijn ihkv BCO als personen waarvan het onbekend is of ze getest zijn ihkv BCO.

² Onder handhaving vallen medewerkers bij politie, BOA, marechaussee, brandweer en Dienst Justitiële Inrichtingen.



Figuur 22: Aantal testen¹ en percentage positieve testen per kalenderweek en per doelgroep, uitgevoerd door de GGD'en, vanaf 2 augustus 2021².

¹ De doorlopende paarse lijn geeft het percentage positief weer (y-as linkerzijde). De grijze balkjes geven het absolute aantal afgenomen tests weer (y-as rechterzijde).

² Deze figuren tonen gegevens inclusief testen gedaan ihkv BCO.

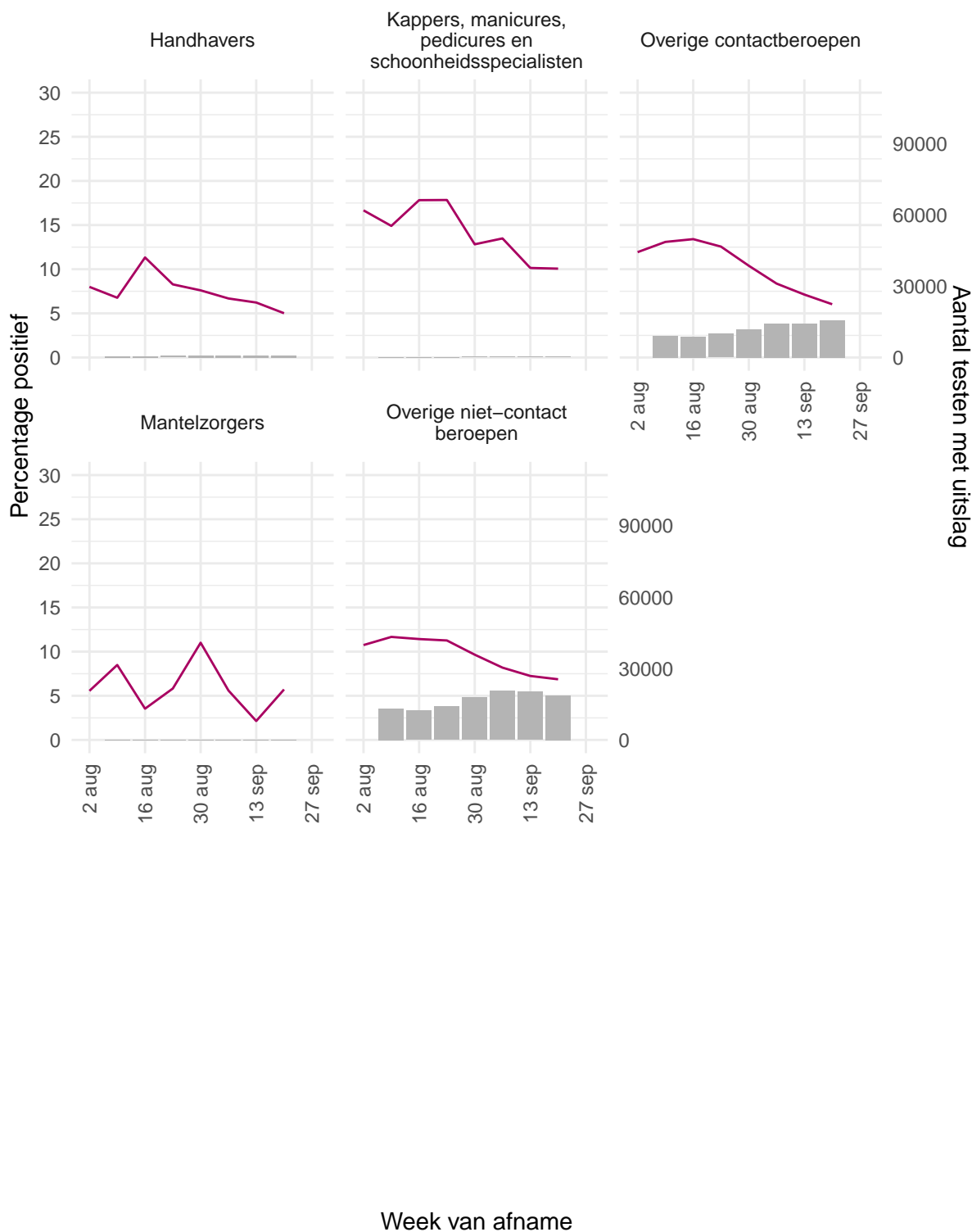

Figuur 23: Aantal testen¹ en percentage positieve testen per kalenderweek en per doelgroep, uitgevoerd door de GGD'en, vanaf 2 augustus 2021².

¹ De doorlopende paarse lijn geeft het percentage positief weer (y-as linkerzijde). De grijze balkjes geven het absolute aantal afgenomen tests weer (y-as rechterzijde).

² Deze figuren tonen gegevens inclusief testen gedaan ihkv BCO.



Figuur 24: Aantal testen¹ per week en percentage positieve testen per kalenderweek per veiligheidsregio, uitgevoerd door de GGD'en, vanaf 2 augustus 2021 (deel 1)².

¹ De doorlopende paarse lijn geeft het percentage positief weer (y-as linkerzijde). De grijze balkjes geven het aantal afgenomen tests per 100.000 inwoners weer (y-as rechterzijde).

² Deze figuren tonen gegevens inclusief testen gedaan ihkv BCO.

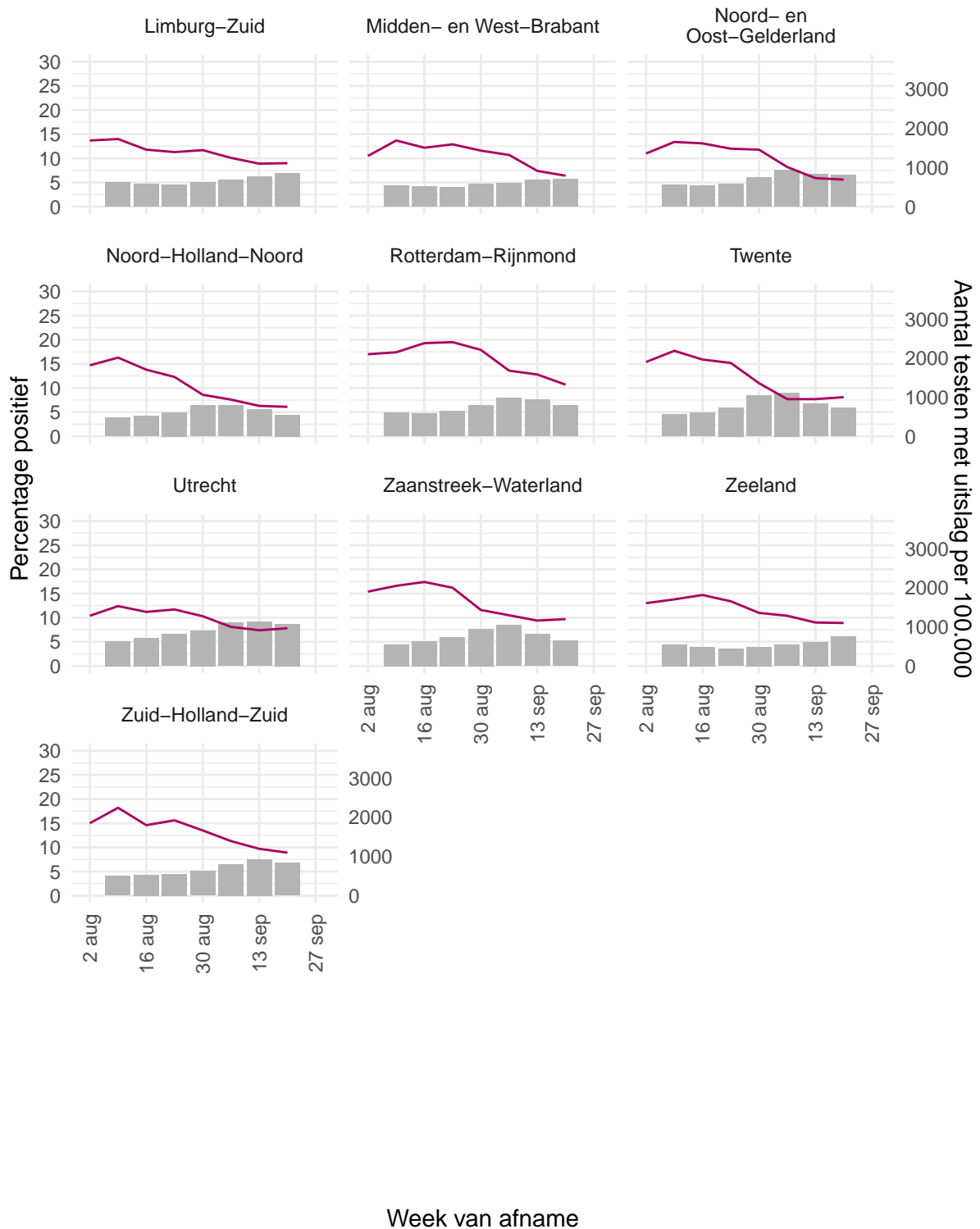

Figuur 25: Aantal testen¹ per week en percentage positieve testen per kalenderweek per veiligheidsregio, uitgevoerd door de GGD'en, vanaf 2 augustus 2021 (deel 2)².

¹ De doorlopende paarse lijn geeft het percentage positief weer (y-as linkerzijde). De grijze balkjes geven het aantal afgenomen tests per 100.000 inwoners weer (y-as rechterzijde).

² Deze figuren tonen gegevens inclusief testen gedaan ihkv BCO.

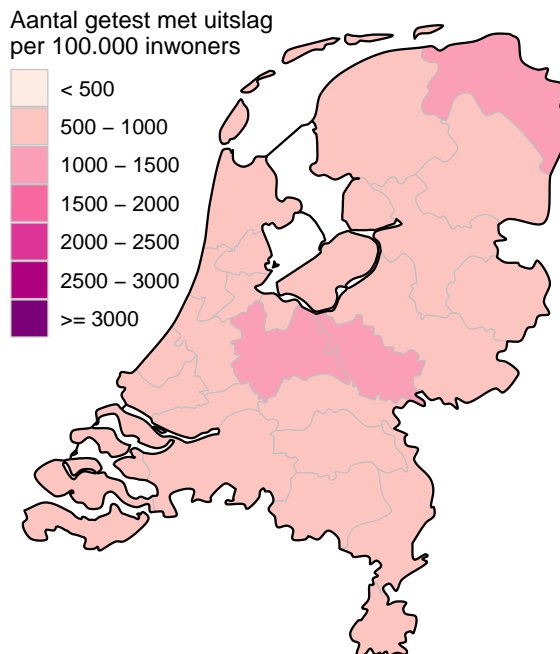

Figuur 26: Aantal geteste personen voor SARS-CoV-2 waarvan de testuitslag bekend is per 100.000 inwoners per veiligheidsregio op basis van woonplaats van de geteste personen in de afgelopen kalenderweek (van 20 september 2021 tot en met 26 september 2021). De grijze lijnen geven de grenzen van de veiligheidsregio's weer.

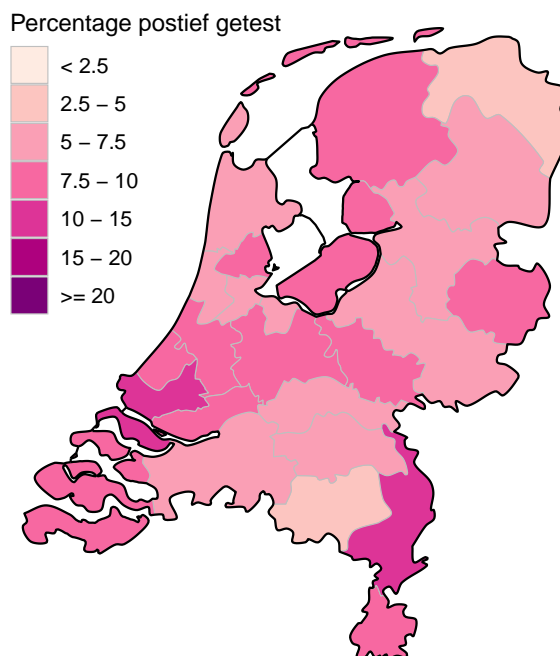

Figuur 27: Percentage positieve testen per veiligheidsregio op basis van woonplaats van de persoon met een testuitslag voor SARS-CoV-2 in de afgelopen kalenderweek (van 20 september 2021 tot en met 26 september 2021). De grijze lijnen geven de grenzen van de veiligheidsregio's weer.

11 Schattingen en berekeningen

11.1 Schatting van het aantal besmettelijke personen gebaseerd op gegevens t/m 5 juli 2021

Als iemand het coronavirus oploopt, is diegene een tijd lang besmettelijk voor anderen. Hoe lang dit duurt, verschilt van persoon tot persoon. Op basis van verschillende gegevensbronnen over hoeveel mensen het coronavirus opgelopen hebben in een bepaalde periode, kan een inschatting worden gemaakt van het aantal besmettelijke personen in de algemene bevolking. Deze schatting gaat gepaard met onzekerheid: het exacte aantal is onbekend, maar we kunnen door berekeningen aangeven tussen welke waarden het zich waarschijnlijk bevindt. Op 28 juni 2021 lag het geschatte aantal besmettelijken waarschijnlijk tussen 5921 en 16492 personen.

De methode om het aantal besmettelijken te schatten is voortdurend in ontwikkeling. Het aantal besmettelijken wordt nu geschat op basis van serologische gegevens en ziekenhuisopnames per leeftijdsgroep. De seroprevalentie (het aantal mensen dat aantoonbare antistoffen heeft tegen SARS-CoV-2) per leeftijdsgroep geeft een goed beeld van hoeveel mensen er tot aan het moment van meting besmet zijn geraakt. Hierbij gaan we ervan uit dat iemand die een antilichaamrespons tegen SARS-CoV-2 heeft ook ooit besmettelijk is geweest. Gecombineerd met het totaal aantal ziekenhuisopnames tot aan datzelfde moment wordt het aantal besmette personen per ziekenhuisopname geschat; dit aantal verschilt per leeftijdsgroep. Op deze manier kunnen recente ziekenhuisopnames omgerekend worden naar recente besmettingen. Voor het berekenen van het aantal besmettelijke personen *per dag* in Nederland wordt ook de duur van besmettelijkheid gebruikt. Op basis van informatie over de incubatietijd en de gerapporteerde tijd tussen de eerste ziektedagen van geïnfecteerde en besmetter, kunnen we veronderstellen dat een besmet persoon van twee dagen vóór de eerste symptomen tot vier tot acht dagen na de eerste symptomen besmettelijk is.

Vanaf 8 oktober 2020 gebruiken we serologische gegevens uit de tweede Pienter-Coronastudie van het RIVM. De belangrijkste resultaten van deze studie staan [hier](#). In deze studie zijn begin juni 2020 antistoffen bepaald in een willekeurige steekproef van de Nederlandse bevolking. Vóór 8 oktober 2020 gebruikten we de gegevens uit de eerste Pienter-Coronastudie, van begin april 2020. Tussen 12 juni 2020 en 8 oktober 2020 werd het aantal besmettelijken ook gebaseerd op het aantal meldingen omdat de ziekenhuisopnames erg laag waren; deze stap wordt nu achterwege gelaten.

Op 6 juli 2021 is voorlopig voor de laatste keer het aantal besmettelijke personen gerapporteerd, omdat dit cijfer gebaseerd is op het aantal ziekenhuisopnames. In deze fase van de epidemie, waarin steeds meer mensen gevaccineerd zijn en daardoor minder mensen in het ziekenhuis worden opgenomen, loopt het aantal infecties onder de bevolking steeds meer uit de pas met het aantal ziekenhuisopnames. Daarom wordt het aantal besmettelijke personen niet meer berekend.

Omdat de schatting sinds 6 juli niet meer wordt berekend, wordt deze pagina vanaf 5 oktober niet meer in dit rapport getoond.

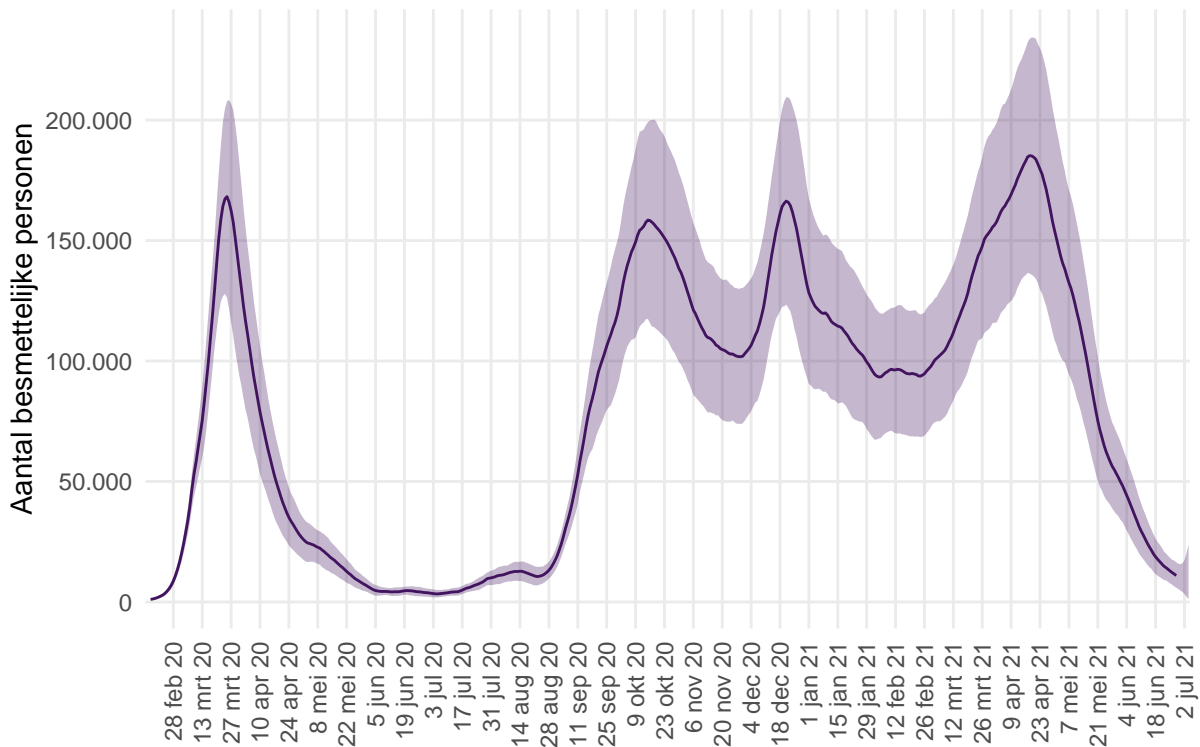

Figuur 28: Het geschatte aantal besmettelijke personen voor Nederland van 28 februari 2020 tot en met 5 juli 2021. De figuur geeft het aantal besmettelijke personen op basis van het aantal ziekenhuisopnames gerapporteerd door stichting NICE, met de meest aannemelijke waarde (lijn) en het 95% betrouwbaarheidsinterval. Door de tijdsduur tussen eerste ziekte dag en rapportagevertraging, kunnen we betrouwbare schattingen maken van het aantal besmettelijken langer dan 7 dagen geleden. Voor schattingen in de afgelopen 7 dagen is de betrouwbaarheid niet groot, en voor deze periode wordt de meest aannemelijke waarde weggelaten.

11.2 Het reproductiegetal R gebaseerd op gegevens t/m 27 september 2021

Het reproductiegetal R geeft het gemiddeld aantal mensen dat besmet wordt door een persoon met SARS-CoV-2. Voor de schatting van dit reproductiegetal gebruiken we het aantal gemelde SARS-CoV-2 gevallen per dag in Nederland. Omdat een SARS-CoV-2 geval met enige vertraging doorgegeven wordt in het rapportagesysteem, corrigeren we het aantal gevallen voor deze vertraging¹. Voor een groot deel van de gemelde gevallen is de eerste ziektedag bekend. Deze informatie wordt gebruikt om de eerste ziektedag voor de overige gevallen te schatten. Door het aantal SARS-CoV-2 gevallen per datum van eerste ziektedag weer te geven is direct te zien of het aantal infecties toeneemt, piekt of afneemt. Voor de berekening van het reproductiegetal is het ook nodig te weten wat de tijdsduur is tussen de eerste ziektedag van een SARS-CoV-2 geval en de eerste ziektedag van zijn of haar besmetter. Deze tijdsduur is gemiddeld 4 dagen, berekend op basis van SARS-CoV-2 meldingen aan de GGD. Met deze informatie wordt de waarde van het reproductiegetal berekend zoals beschreven in Wallinga & Lipsitch 2007². Tot 12 juni 2020 werd het reproductiegetal berekend op basis van COVID-19 ziekenhuisopnames.

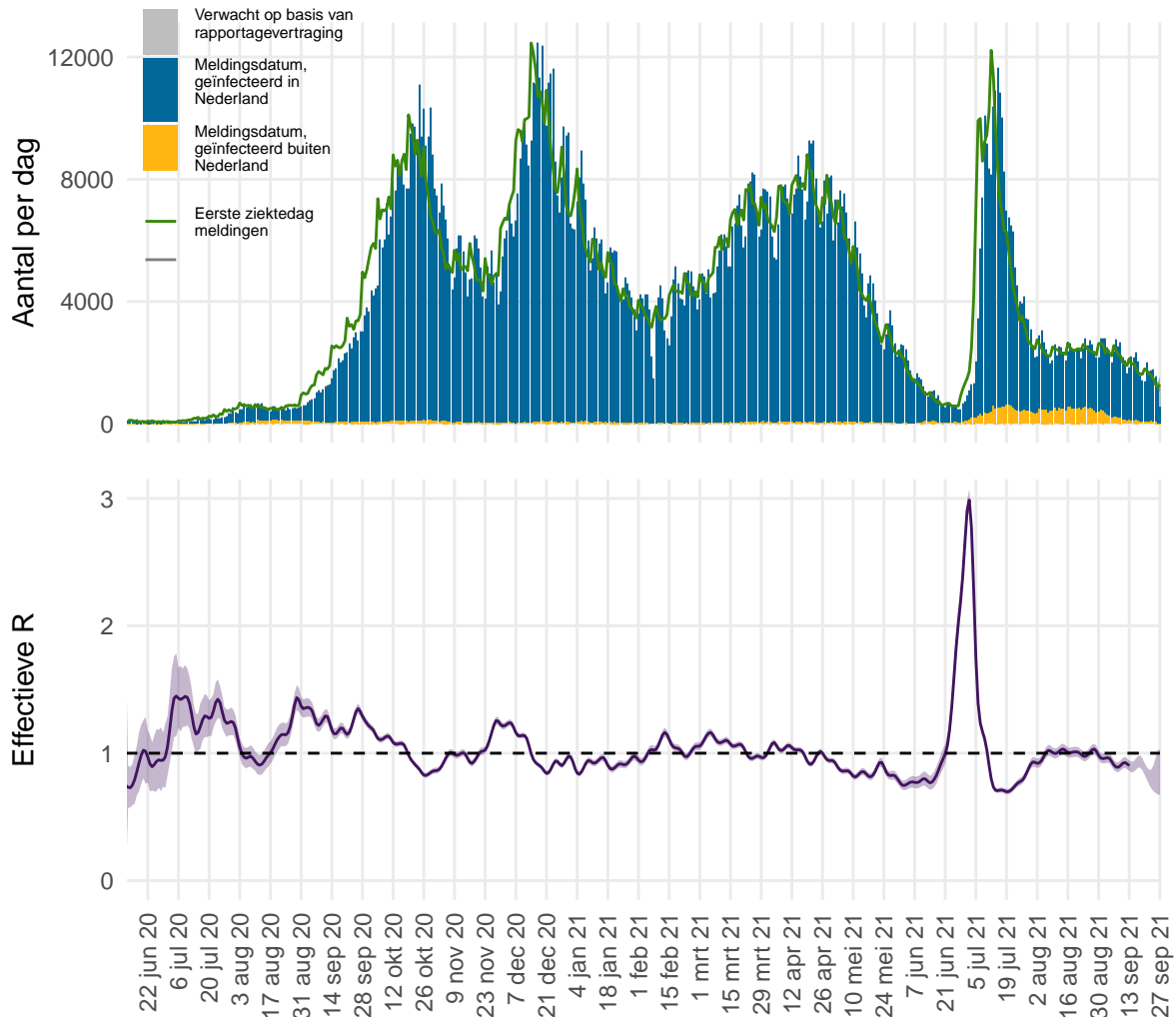

Figuur 29: Het effectieve reproductiegetal R voor Nederland.

¹van de Kastele J, Eilers PHC, Wallinga J. Nowcasting the Number of New Symptomatic Cases During Infectious Disease Outbreaks Using Constrained P-spline Smoothing. *Epidemiology*. 2019;30(5):737-745. doi:10.1097/EDE.0000000000001050.

²Wallinga J, Lipsitch M. How generation intervals shape the relationship between growth rates and reproductive numbers. *Proc Biol Sci*. 2007;274(1609):599-604. doi:10.1098/rspb.2006.3754.

Figuur 29 geeft in blauw het aantal SARS-CoV-2 gevallen in Nederland naar meldingsdatum, zoals gemeld aan de GGD'en. In grijs is het verwachte extra aantal gevallen weergegeven, op basis van correctie voor rapportagevertraging. Het aantal gevallen per datum van eerste ziektedag is weergegeven in groen. Bij gevallen waar de eerste ziektedag niet bekend is, is deze geschat. Op basis van deze eerste ziektedag wordt het reproductiegetal berekend. De meest aannemelijke waarde van het reproductiegetal is weergegeven als paarse lijn in de onderste figuur. Wanneer de groene lijn in de bovenste figuur een stijgende trend heeft is het reproductiegetal groter dan 1, wanneer de groene lijn een dalende trend heeft is het reproductiegetal kleiner dan 1. De onzekerheidsmarge van een reproductiegetal is groter als er weinig gevallen zijn (paars, het 95% betrouwbaarheidsinterval). Bij lage aantallen gevallen wordt de onzekerheid van het reproductiegetal groter en kan deze meer schommelen. Als de schatting boven de waarde 1 komt, moet eerst naar de bandbreedte worden gekeken voordat er conclusies kunnen worden getrokken. De rapportagevertragingen en de tijdsduur tussen opeenvolgende infecties betekenen in Nederland dat we betrouwbare schattingen kunnen maken van de waarde van het reproductiegetal R langer dan 14 dagen geleden. Schattingen van het reproductiegetal R recenter dan 14 dagen geleden kunnen een indicator zijn voor de uiteindelijke waarde, maar zijn niet betrouwbaar als voorspeller. De betrouwbaarheid van de schatting wordt kleiner voor recentere dagen, omdat de meldingen voor recente dagen nog niet volledig gerapporteerd zijn en de aantallen meldingen voor toekomstige dagen nog niet bekend kunnen zijn. Daarom wordt over de meest recente 14 dagen geen puntschatting van R gegeven, maar wel de boven- en ondergrens. Op 13 september 2021 was het reproductiegetal R gemiddeld 0.90 (0.86 – 0.94, 95% betrouwbaarheidsinterval).

12 SARS-CoV-2 gegevens uit overige bronnen

12.1 SARS-CoV-2 laboratoriumtests op basis van de virologische weekstaten

Om zicht te houden op het aantal geteste personen en het aantal positief geteste personen op het SARS-CoV-2 virus in Nederland, is alle laboratoria in Nederland die diagnostiek voor SARS-CoV-2 uitvoeren gevraagd om deze data wekelijks te melden. De laboratoria rapporteren op maandag voor 12 uur over de voorgaande kalenderweek. Sinds september 2020 is er sprake van een onderrapportage van het aantal labuitslagen, doordat niet alle laboratoria melden in de virologische weekstaten.

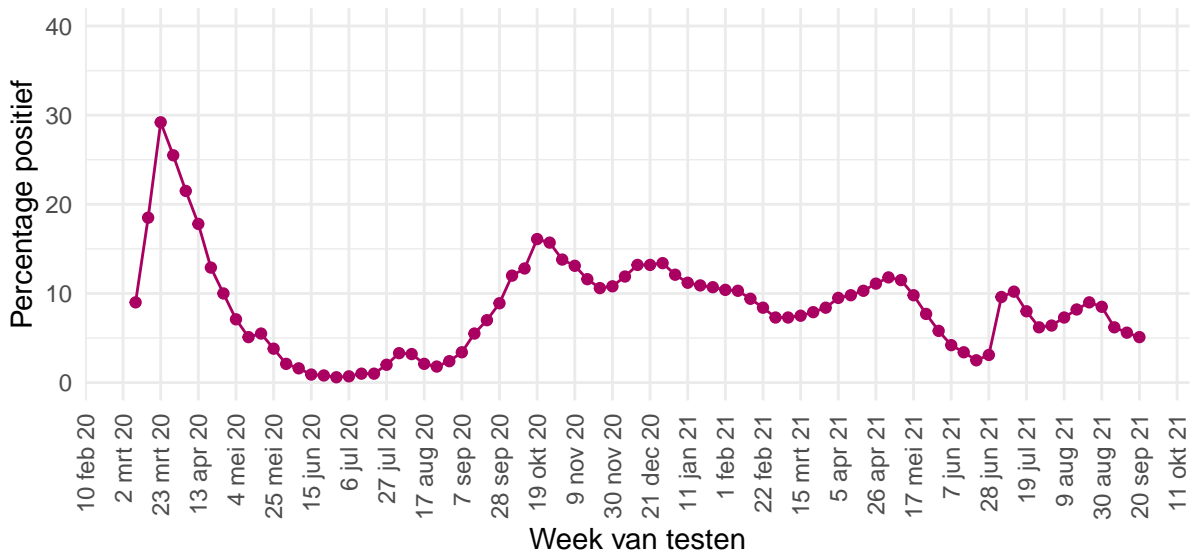

Figuur 30: Percentage van personen die getest zijn op SARS-CoV-2 waarbij de testuitslag positief was, per kalenderweek, gemeld door de virologische laboratoria van 9 maart 2020 tot en met 20 september 2021.

Tabel 20: Aantal geteste personen en aantal SARS-CoV-2 positief geteste personen in Nederland, gemeld door laboratoria, per kalenderweek¹. De gegevens vanaf 7 juni 2021 zijn weergegeven per week. De gegevens van de periode daarvoor, vanaf 9 maart 2020, zijn samengevoegd.

Datum van - tot en met	Aantal labs	Aantal geteste personen	Aantal personen met positieve uitslag	% positief
09-03-2020 - 02-08-2021	60	12055310	1063100	8.8
02-08-2021 - 08-08-2021	57	198186	12698	6.4
09-08-2021 - 15-08-2021	57	162117	11879	7.3
16-08-2021 - 22-08-2021	57	147537	12048	8.2
23-08-2021 - 29-08-2021	57	144870	12999	9.0
30-08-2021 - 05-09-2021	57	150630	12777	8.5
06-09-2021 - 12-09-2021	54	112912	7050	6.2
13-09-2021 - 19-09-2021	54	105030	5854	5.6
20-09-2021 - 26-09-2021	48	83586	4260	5.1

¹ Een kalenderweek is gedefinieerd van maandag t/m zondag.

Tabel 21: Aantal geteste personen en aantal SARS-CoV-2 positief geteste personen in Nederland, gemeld door virologische laboratoria, uitgesplitst naar aanvrager¹. De gegevens van de laatste vier kalenderweken (van 23 augustus 2021 t/m 26 september 2021) zijn weergegeven per week. De gegevens van de periode daarvoor, vanaf 15 juni 2020, zijn samengevoegd.

Aanvrager	Datum van - tot en met	Aantal labs	Aantal geteste personen	Aantal personen met positieve uitslag	Percentage positief
Ziekenhuis	15-06-2020 - 29-08-2021	45	807628	56549	7.0
	30-08-2021 - 05-09-2021	40	7583	384	5.1
	06-09-2021 - 12-09-2021	38	7722	323	4.2
	13-09-2021 - 19-09-2021	37	7637	348	4.6
	20-09-2021 - 26-09-2021	33	7072	277	3.9
Verpleeghuis	15-06-2020 - 29-08-2021	45	256810	28966	11.3
	30-08-2021 - 05-09-2021	40	1440	68	4.7
	06-09-2021 - 12-09-2021	38	1442	65	4.5
	13-09-2021 - 19-09-2021	37	1323	86	6.5
	20-09-2021 - 26-09-2021	33	1316	57	4.3
GGD	15-06-2020 - 29-08-2021	45	5047074	515439	10.2
	30-08-2021 - 05-09-2021	40	66732	8113	12.2
	06-09-2021 - 12-09-2021	38	34631	3182	9.2
	13-09-2021 - 19-09-2021	37	32408	2649	8.2
	20-09-2021 - 26-09-2021	33	26503	1907	7.2
Overig	15-06-2020 - 29-08-2021	45	1024876	46655	4.6
	30-08-2021 - 05-09-2021	40	15271	336	2.2
	06-09-2021 - 12-09-2021	38	6769	144	2.1
	13-09-2021 - 19-09-2021	37	4215	136	3.2
	20-09-2021 - 26-09-2021	33	3555	121	3.4

¹ In bovenstaande cijfers zijn alleen gegevens meegenomen van laboratoria die deze hebben uitgesplitst naar aanvrager, dit betreft een deel van de laboratoria.

Tabel 22: Aantal geteste personen en aantal SARS-CoV-2 positief geteste ziekenhuismedewerkers en -personen in Nederland, gemeld door virologische laboratoria¹. De gegevens van de laatste vier kalenderweken (van 23 augustus 2021 t/m 26 september 2021) zijn weergegeven per week. De gegevens van de periode daarvoor, vanaf 15 juni 2021, zijn samengevoegd.

Aanvrager	Datum van - tot en met	Aantal labs	Aantal geteste personen	Aantal personen met positieve uitslag	Percentage positief
Medewerkers	15-06-2020 - 29-08-2021	45	329375	22084	6.7
	30-08-2021 - 05-09-2021	40	2117	74	3.5
	06-09-2021 - 12-09-2021	38	2275	70	3.1
	13-09-2021 - 19-09-2021	37	2207	75	3.4
	20-09-2021 - 26-09-2021	33	2199	78	3.5
Patiënten	15-06-2020 - 29-08-2021	45	426712	31236	7.3
	30-08-2021 - 05-09-2021	40	4866	284	5.8
	06-09-2021 - 12-09-2021	38	5036	237	4.7
	13-09-2021 - 19-09-2021	37	5075	259	5.1
	20-09-2021 - 26-09-2021	33	4512	187	4.1

¹ In bovenstaande cijfers zijn alleen gegevens meegenomen van laboratoria die deze hebben uitgesplitst naar doelgroep, dit betreft een deel van de laboratoria.

12.2 Toegangstesten

Stichting Open Nederland (SON) organiseert een landelijk dekkend en laagdrempelig netwerk van testlocaties, waar mensen zonder klachten zich op corona kunnen laten testen om toegang te krijgen tot een activiteit of evenement. Stichting Open Nederland faciliteert in opdracht van VWS dit proces van afspraak tot coronatoegangsbewijs voor toegang tot een activiteit of evenement. Om zicht te houden op het aantal geteste personen en het aantal positief geteste personen met het SARS-CoV-2 virus in Nederland, is SON gevraagd om deze data wekelijks te melden. SON rapporteert sinds 27 maart 2021 elke maandag over de voorgaande kalenderweek. In het geval van een positieve testuitslag wordt dit ook aan de GGD gemeld en komen deze gegevens (van alle aanbieders) dus ook altijd in de GGD meldingscijfers terecht.

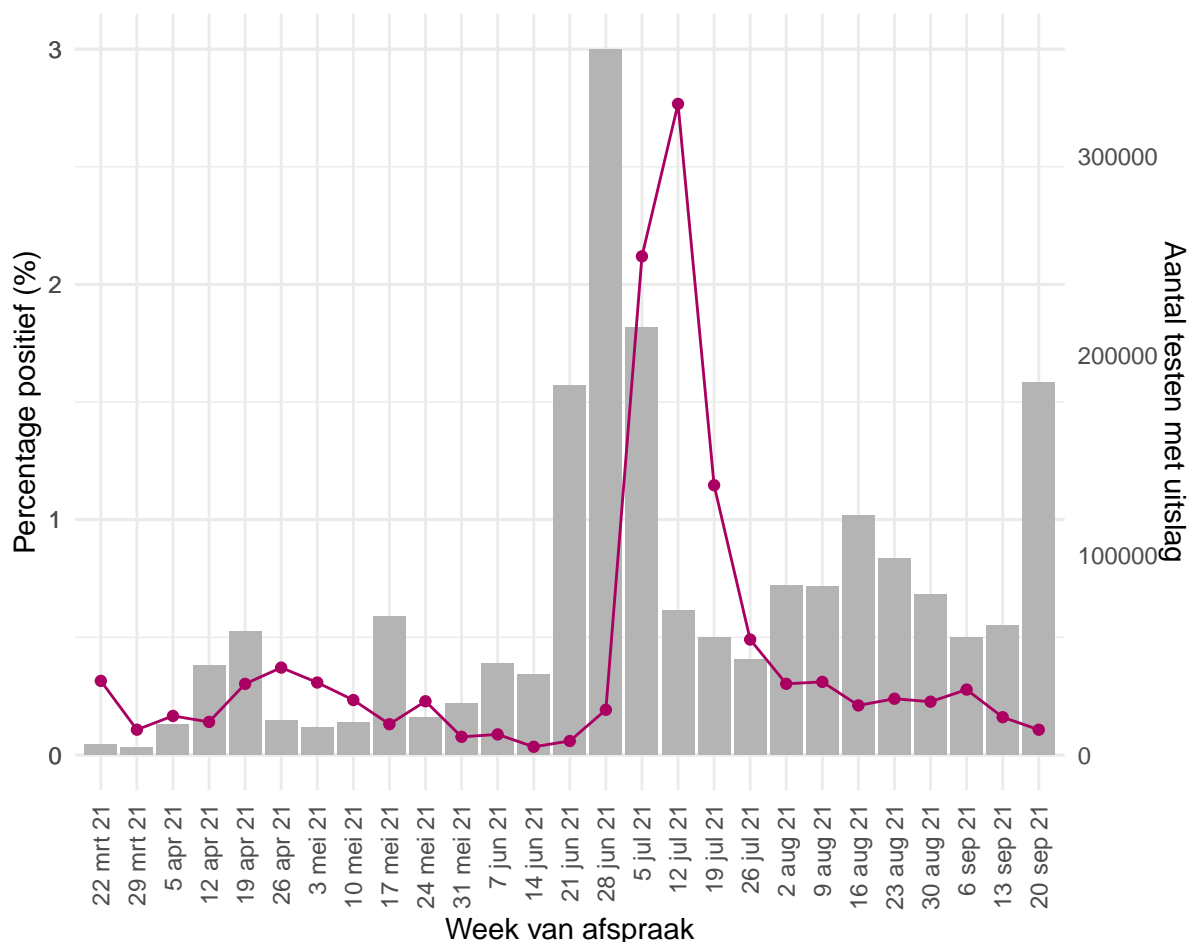

Figuur 31: Percentage van personen die getest zijn op SARS-CoV-2 waarbij de testuitslag positief was¹, per kalenderweek, gemeld door Stichting Open Nederland van 27 maart 2021 tot en met 26 september 2021.

¹ De doorlopende paarse lijn geeft het percentage positief weer (y-as linkerzijde). De grijze balkjes geven het absolute aantal afgenomen tests weer (y-as rechterzijde).

Tabel 23: Aantal geteste personen en aantal SARS-CoV-2 positief geteste personen in Nederland, gemeld door Stichting Open Nederland per kalenderweek¹.

Datum van - tot en met	Aantal geteste personen	Aantal personen met een positieve uitslag	% positief
22-03-2021 - 28-03-2021	5081	16	0.3
29-03-2021 - 04-04-2021	3728	4	0.1
05-04-2021 - 11-04-2021	15073	25	0.2
12-04-2021 - 18-04-2021	44917	63	0.1
19-04-2021 - 25-04-2021	61909	187	0.3
26-04-2021 - 02-05-2021	17243	64	0.4
03-05-2021 - 09-05-2021	13643	42	0.3
10-05-2021 - 16-05-2021	16281	38	0.2
17-05-2021 - 23-05-2021	69620	91	0.1
24-05-2021 - 30-05-2021	18846	43	0.2
31-05-2021 - 06-06-2021	25969	20	0.1
07-06-2021 - 13-06-2021	45788	40	0.1
14-06-2021 - 20-06-2021	40457	14	0.0
21-06-2021 - 27-06-2021	185227	110	0.1
28-06-2021 - 04-07-2021	353860	679	0.2
05-07-2021 - 11-07-2021	214116	4538	2.1
12-07-2021 - 18-07-2021	72380	2003	2.8
19-07-2021 - 25-07-2021	59049	677	1.1
26-07-2021 - 01-08-2021	47906	235	0.5
02-08-2021 - 08-08-2021	84988	257	0.3
09-08-2021 - 15-08-2021	84692	263	0.3
16-08-2021 - 22-08-2021	120187	253	0.2
23-08-2021 - 29-08-2021	98375	235	0.2
30-08-2021 - 05-09-2021	80438	182	0.2
06-09-2021 - 12-09-2021	59042	164	0.3
13-09-2021 - 19-09-2021	64812	104	0.2
20-09-2021 - 26-09-2021	186589	200	0.1

¹ Een kalenderweek is gedefinieerd van maandag t/m zondag.

12.3 Testen voor uitgaande reizigers

Voor reizen vanuit Nederland naar het buitenland kan het, afhankelijk van de bestemming en het daar geldend reisadvies, nodig zijn om een recent, negatief coronatestbewijs te overleggen. Ten aanzien van dit doeleinde nemen verschillende organisaties PCR en antigeentesten voor SARS-CoV-2 af. Om zicht te houden op het aantal testen voor uitgaande reizigers en het percentage positieve uitslagen onder deze groep is aan commerciële testafnemers gevraagd om deze data wekelijks te melden aan het RIVM, via het Ministerie van Infrastructuur en Waterstaat. In het geval van een positieve testuitslag wordt dit ook aan de GGD gemeld en komen deze gegevens (van alle afnemers) dus ook altijd in de GGD meldingscijfers terecht. Van 1 juli t/m 31 augustus 2021 namen de GGD'en ook testen voor uitgaande reizigers af. Het aantal geteste personen en aantal positief geteste personen voor dit doeleinde worden afzonderlijk van reguliere teststraattesten gerapporteerd wegens het verschil in testpopulatie.

Tabel 24: Aantal geteste personen en aantal SARS-CoV-2 positief geteste personen in Nederland, gemeld door GGD'en¹ en commerciële testafnemers² voor testen van uitgaande reizigers per kalenderweek³

Testaanbieder	Datum van - tot en met	Aantal geteste personen	Aantal personen met een positieve uitslag	% positief
GGD	28-06-2021 - 04-07-2021	45188	330	0.7
	05-07-2021 - 11-07-2021	63856	1047	1.6
	12-07-2021 - 18-07-2021	44089	738	1.7
	19-07-2021 - 25-07-2021	35154	554	1.6
	26-07-2021 - 01-08-2021	26896	372	1.4
	02-08-2021 - 08-08-2021	20800	266	1.3
	09-08-2021 - 15-08-2021	14296	194	1.4
	16-08-2021 - 22-08-2021	7561	98	1.3
	23-08-2021 - 29-08-2021	5160	72	1.4
	30-08-2021 - 05-09-2021	1094	10	0.9
Commercieel	28-06-2021 - 04-07-2021	20934	118	0.6
	05-07-2021 - 11-07-2021	184027	2054	1.1
	12-07-2021 - 18-07-2021	313149	3287	1.0
	19-07-2021 - 25-07-2021	407074	2712	0.7
	26-07-2021 - 01-08-2021	351904	1704	0.5
	02-08-2021 - 08-08-2021	284995	1165	0.4
	09-08-2021 - 15-08-2021	226261	1075	0.5
	16-08-2021 - 22-08-2021	154147	907	0.6
	23-08-2021 - 29-08-2021	120662	740	0.6
	30-08-2021 - 05-09-2021	102589	614	0.6
	06-09-2021 - 12-09-2021	93265	554	0.6
	13-09-2021 - 19-09-2021	91479	382	0.4
	20-09-2021 - 26-09-2021	92083	366	0.4

¹ Van 1 juli t/m 31 augustus 2021 namen de GGD'en ook testen voor uitgaande reizigers af.

² Voor de week van 16 t/m 22 augustus is er sprake van een onderrapportage van het aantal testen, doordat 4 van de 19 aanbieders geen data aangeleverd hebben.

³ Een kalenderweek is gedefinieerd van maandag t/m zondag.

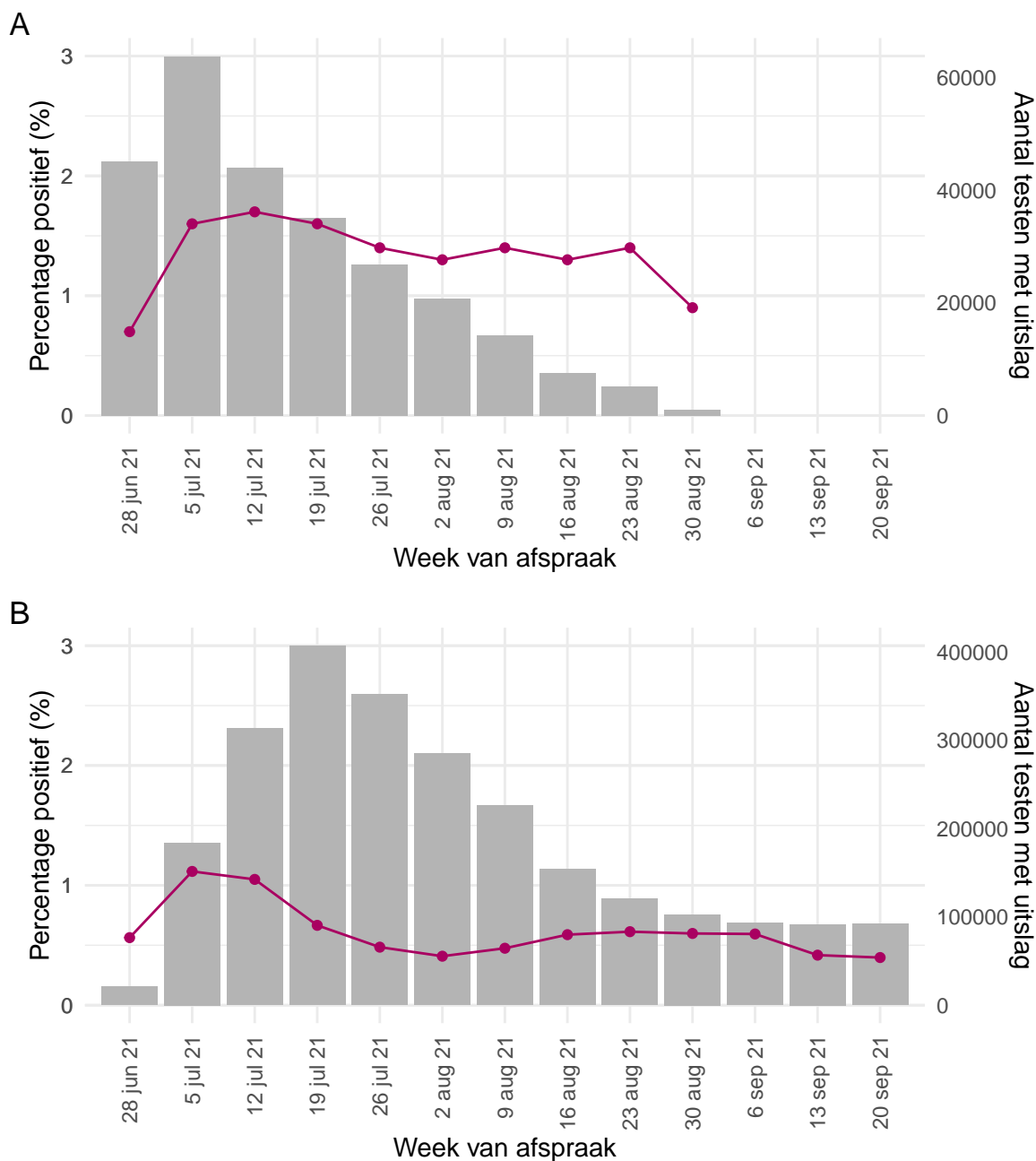

Figuur 32: Per kalenderweek, het percentage personen getest op SARS-CoV-2 waarbij de testuitslag positief was¹, onder testen van uitgaande reizigers gemeld van 1 juli 2021 tot en met 26 september 2021 door (A) GGD'en² en (B) commerciële testafnemers³.

¹ De doorlopende paarse lijn geeft het percentage positief weer (y-as linkzijdige). De grijze balkjes geven het absolute aantal afgenomen tests weer (y-as rechterzijdige).

² Van 1 juli t/m 31 augustus 2021 namen de GGD'en ook testen voor uitgaande reizigers af.

³ Voor de week van 16 t/m 22 augustus is er sprake van een onderrapportage van het aantal testen, doordat 4 van de 19 aanbieders geen data aangeleverd hebben.

12.4 Nivel/RIVM huisartsen peilstation surveillance: respiratoire infecties bij personen met griepachtige klachten of acute luchtweginfecties.

Bij een steekproef van de personen die de huisarts consulteren met griepachtige klachten of acute luchtweginfecties, worden monsters afgenomen voor de landelijke respiratoire surveillance. Dit wordt gedaan door ongeveer 40 huisartsenpraktijken die deelnemen aan de Peilstations van Nivel Zorgregistraties Eerste Lijn. De aantallen mensen met SARS-CoV-2 in de steekproef van de Peilstations kunnen niet vergeleken worden met de resultaten van de GGD'en. Momenteel worden de meeste mensen met griepachtige klachten getest door de GGD'en. De resultaten van de Peilstations zijn gebaseerd op mensen die op consult komen bij de huisarts.

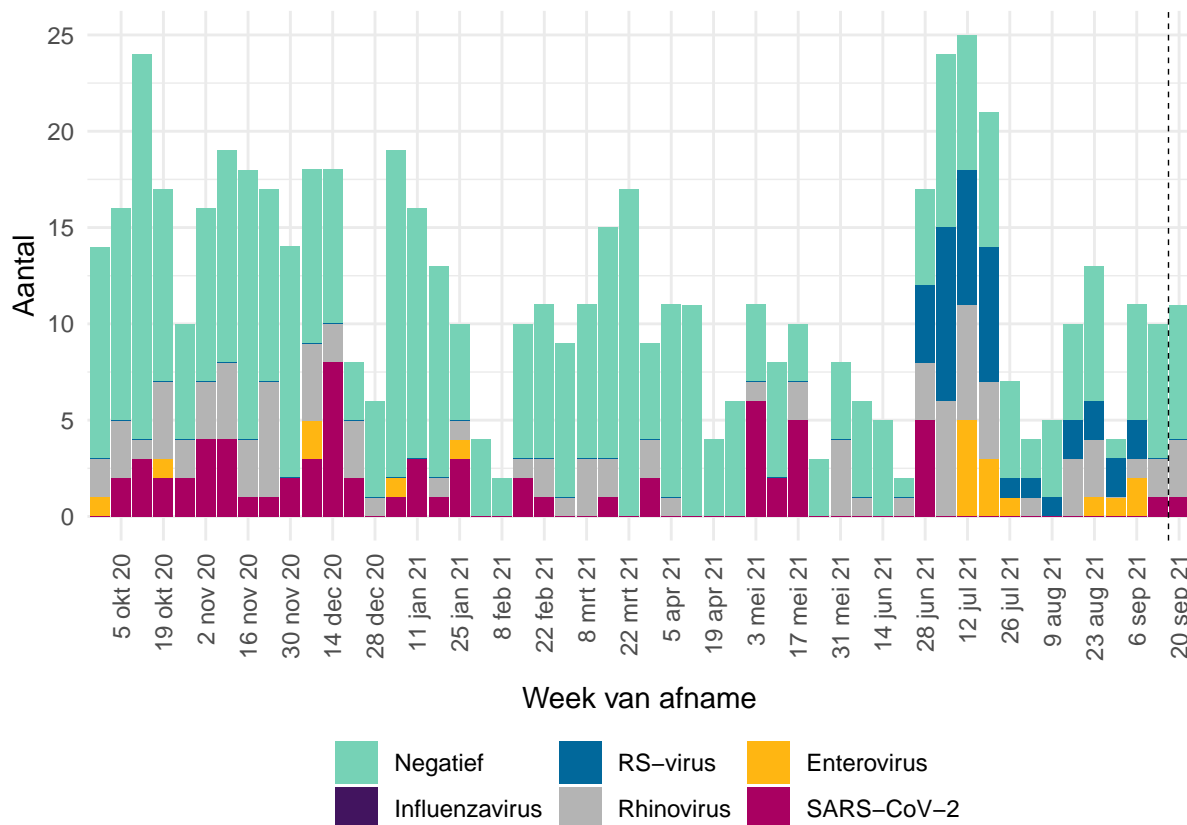

Figuur 33: Aantal patiënten met griepachtige klachten of een acute respiratoire infectie dat positief getest is op influenzavirus, RS-virus, rhinovirus, enterovirus of SARS-CoV-2 of dat negatief getest is op deze virussen, per kalenderweek van 28 september 2020 tot en met 20 september 2021. Gegevens van de afgelopen week (rechts van de stippellijn) zijn incompleet omdat nog niet alle testresultaten bekend zijn.

Aanwezigheid van andere virussen in de groep negatief geteste personen is niet uit te sluiten, omdat er slechts op een beperkt aantal virussen getest wordt. Dubbelinfecties kunnen voorkomen. Hierdoor kunnen het aantal positieve testen hoger zijn dan het aantal positieve monsters¹.

¹ Omdat de influenza-laboratorium uitslagen op woensdag definitief gemaakt worden, worden de influenza-positieve uitslagen van de monsters die voorgaande week zijn afgenomen op woensdag gerapporteerd op de [RIVM griep website](#).

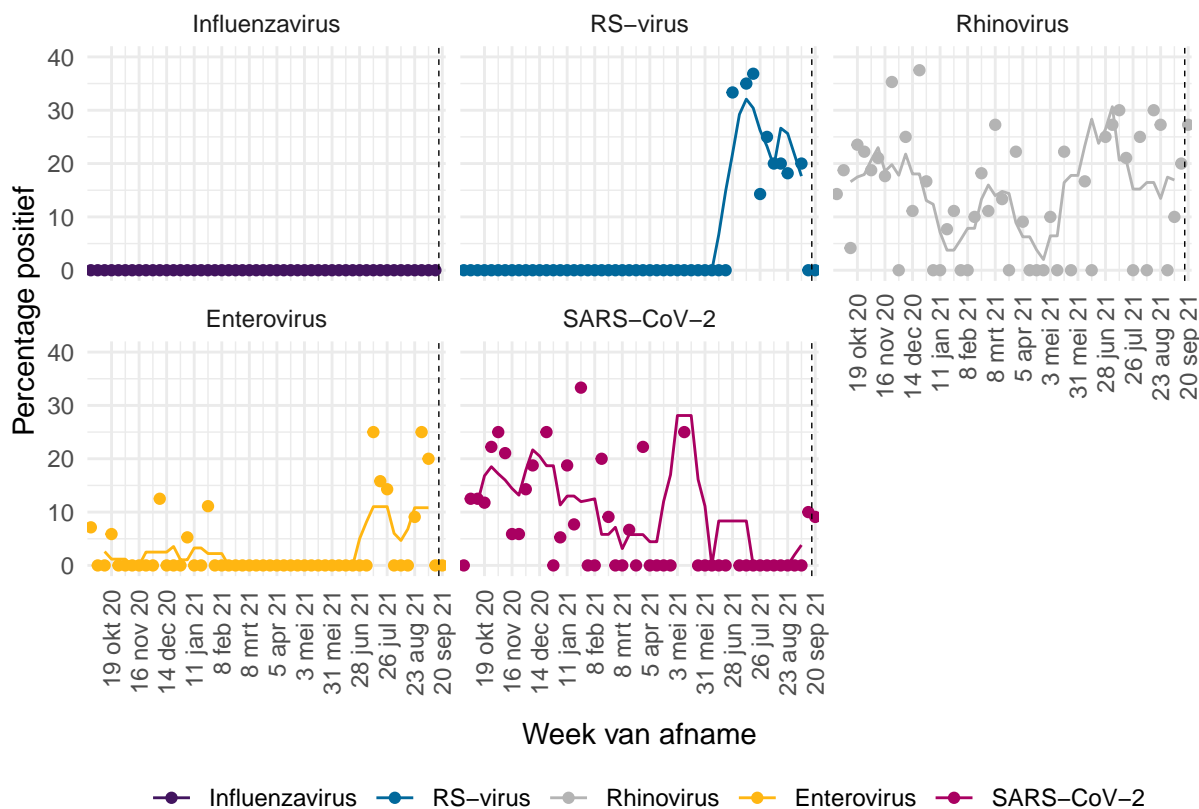

Figuur 34: Percentage patiënten met griepachtige klachten of een acute respiratoire infectie dat positief getest is op influenzavirus¹, RS-virus, rhinovirus, enterovirus of SARS-CoV-2 van 28 september 2020 tot en met 20 september 2021. De stippen geven het aantal per week aan, de lijn een 5-weks lopend gemiddelde.

¹ Omdat de influenza-laboratorium uitslagen op woensdag definitief gemaakt worden, worden de influenza-positieve uitslagen van de monsters die voorgaande week zijn afgenomen op woensdag gerapporteerd op de [RIVM griep website](#).

12.5 Infectieradar: Monitoring van klachten passend bij SARS-CoV-2

Infectieradar is een onderzoek van het RIVM met als doel om in kaart te brengen hoeveel mensen in Nederland klachten hebben die kunnen wijzen op een infectie met SARS-CoV-2 (koorts, hoesten, kortademigheid, verlies van reuk of verlies van smaak). Iedereen in Nederland kan aan dit onderzoek meedoen door het invullen van een wekelijkse online vragenlijst. Omdat niet iedereen met klachten zich (direct) laat testen, kan het bijhouden van klachten extra inzicht geven in de verspreiding van SARS-CoV-2. Meer informatie over Infectieradar is te vinden op de website (<https://www.infectieradar.nl>).

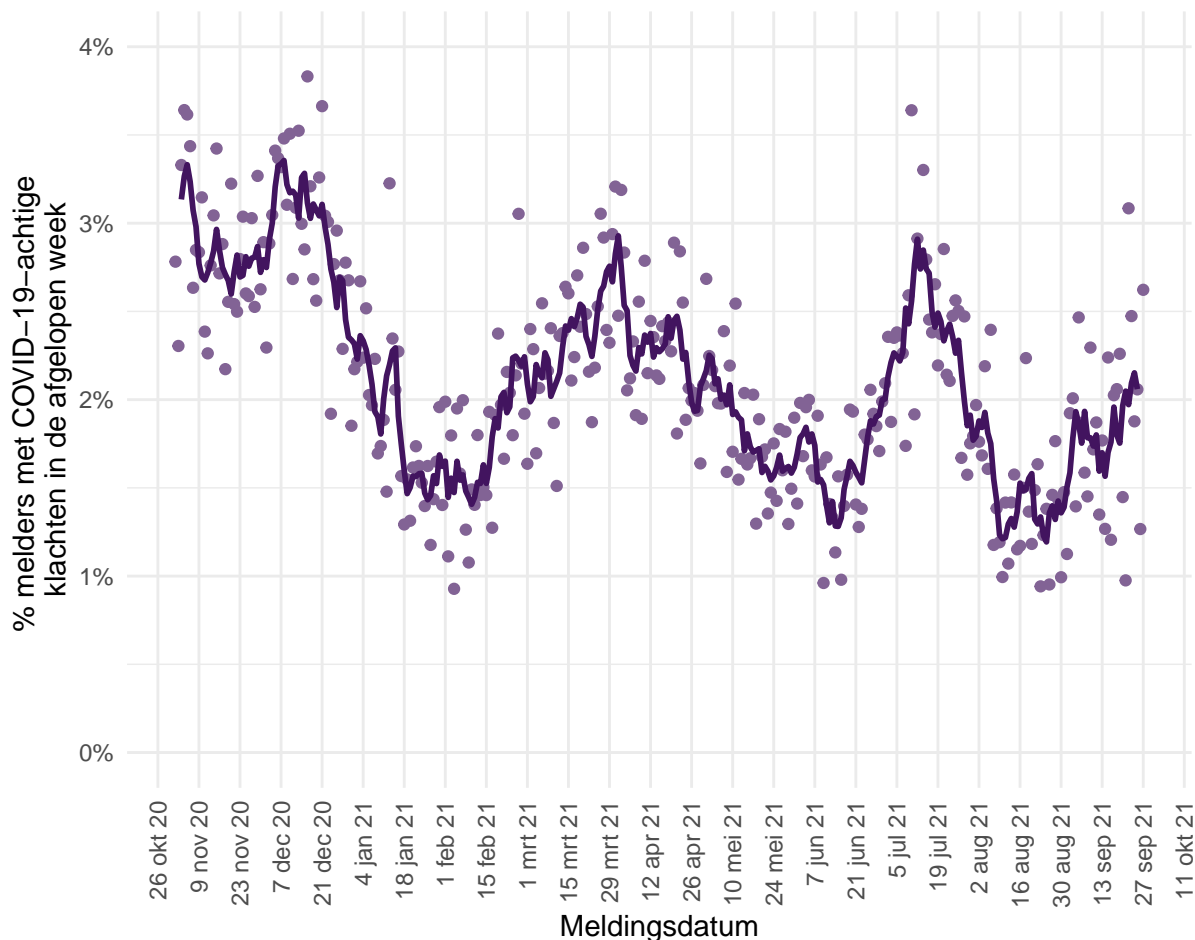

Figuur 35: Percentage van het totaal aantal deelnemers dat klachten heeft gemeld in de afgelopen week, die passen bij COVID-19 of bij een infectie met SARS-CoV-2 van 30 oktober 2020 tot en met 27 september 2021. De stippen geven de percentages per dag weer, de lijn het 5-daags gemiddelde.

12.6 Totale sterfte in Nederland t/m 15 september 2021

Sinds de grieppandemie van 2009 gebruikt het RIVM gegevens van het Centraal Bureau voor de Statistiek (CBS) om het totaal aantal overleden mensen wekelijks te bewaken. Hierdoor wordt de impact van koude- of hittegolven, uitbraken en epidemieën op sterfte in beeld gebracht. Niet bij alle mensen die overlijden aan SARS-CoV-2 is een laboratoriumtest gedaan, waardoor ze niet in de SARS-CoV-2 meldingsgegevens worden opgenomen. De totale sterfte die in beeld gebracht wordt door deze grafiek geeft mogelijk een completer beeld van sterfte door SARS-CoV-2 in vergelijking met de gemelde sterfte aan SARS-CoV-2. Deze grafiek geeft de totale sterfte weer t/m 15 september 2021.

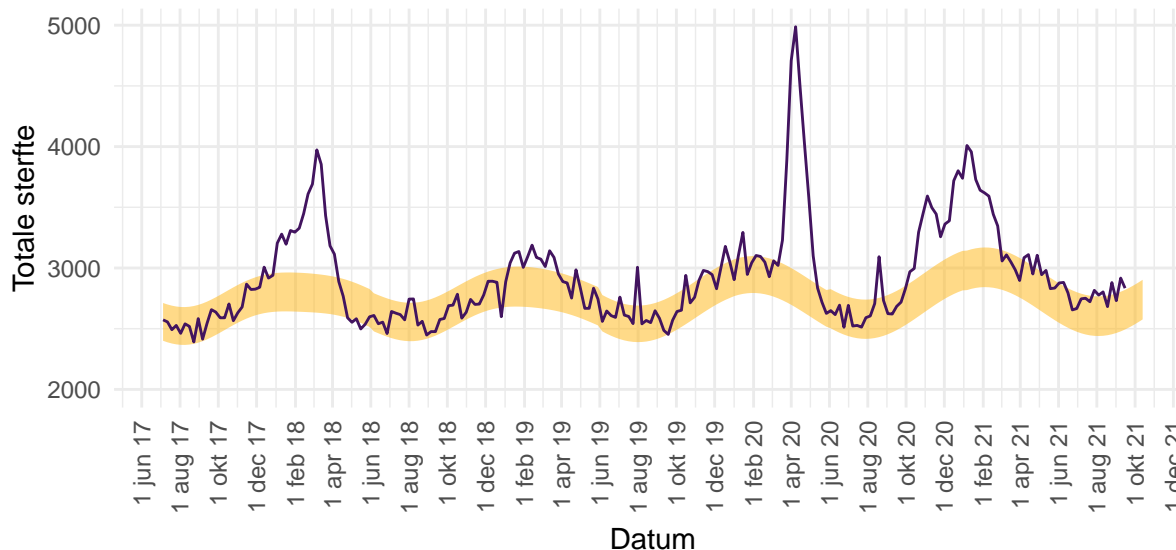

Figuur 36: Totale sterfte per week in Nederland t/m 15 september 2021. De waargenomen sterfte wordt vergeleken met het aantal overlijdens dat wordt verwacht op basis van voorgaande jaren. In de week van 9 september 2021 tot en met 15 september 2021 waren in totaal 2834 sterfgevallen gemeld (177 meer dan verwacht in deze periode). Gewoonlijk wordt in deze tijd van het jaar tussen de 2494 en 2820 sterfgevallen verwacht (het gele lint). Binnen 2 weken zijn circa 97% van alle sterfgevallen bekend bij het CBS.

Voor gedetailleerde informatie zie: [RIVM - Monitoring Sterftcijfers](#) en [CBS](#). De sterftcijfers op de pagina van het RIVM worden iedere donderdag met nieuwe data geüpdatet. Zie [EuroMOMO](#) voor een Europees overzicht.

13 SARS-CoV-2 meldingen vanaf 27 februari 2020

13.1 SARS-CoV-2 meldingen aan de GGD'en vanaf 27 februari 2020

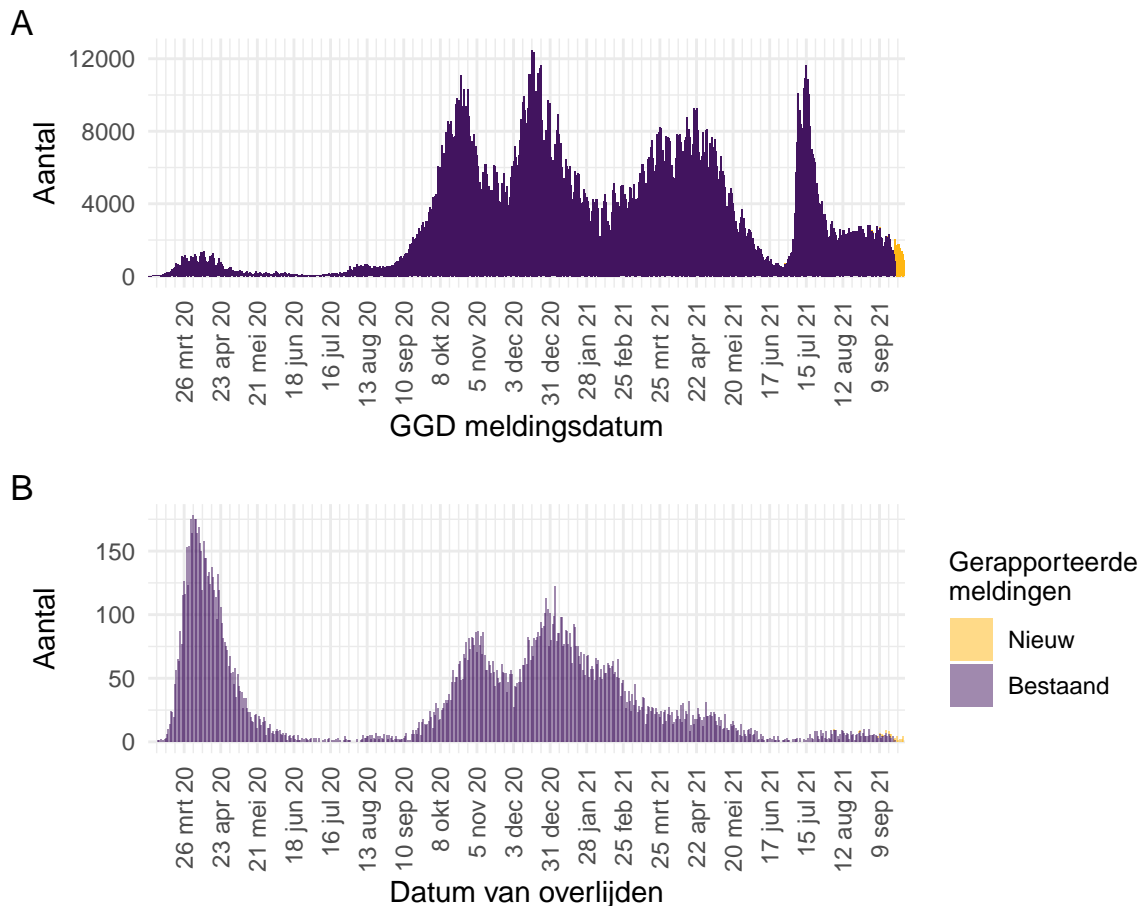

Figuur 37: Aantal aan de GGD'en gemelde personen positief voor SARS-CoV-2 vanaf 27 februari 2020. (A) Aantal aan de GGD'en gemelde personen positief voor SARS-CoV-2, naar meldingsdatum. (B) Aantal aan de GGD'en gemelde overleden personen positief voor SARS-CoV-2, naar datum van overlijden. Van enkele overleden personen positief voor SARS-CoV-2 is de datum van overlijden (nog) niet gemeld.

Meldingen aan het RIVM t/m 21 september 2021 10:00 uur zijn in deze grafieken weergegeven in paars. Meldingen van 21 september 2021 10:01 uur t/m 28 september 2021 10:00 uur zijn weergegeven in geel. Sinds 1 juni 2020 kan iedereen zich met klachten laten testen. Vanaf 1 december 2020 kunnen ook mensen zonder klachten zich laten testen als zij risico hebben gelopen op een besmetting. Ook is het vanaf 31 maart 2021 mogelijk een zelftest te doen. Deze test wordt aangeraden voor mensen zonder klachten om periodiek (preventief) te testen wanneer dit voor school of werk vereist is. Ook bij terugkomst van vakantie wordt het afnemen van een zelftest aangeraden. Bij een positieve uitslag is een confirmatietest bij de GGD vereist. Toch is het aannemelijk dat niet alle met SARS-CoV-2 besmette personen daadwerkelijk getest worden. Het werkelijke aantal overleden personen positief voor SARS-CoV-2 is hoger dan het aantal overleden patiënten gemeld in de surveillance. Dit komt doordat er geen meldingsplicht geldt voor overlijden aan COVID-19. De hier gepresenteerde sterftcijfers betreffen daarom een onderrapportage en zijn in figuur B weergegeven in lichtere kleuren. Aan het RIVM wordt niet gemeld wie hersteld is.

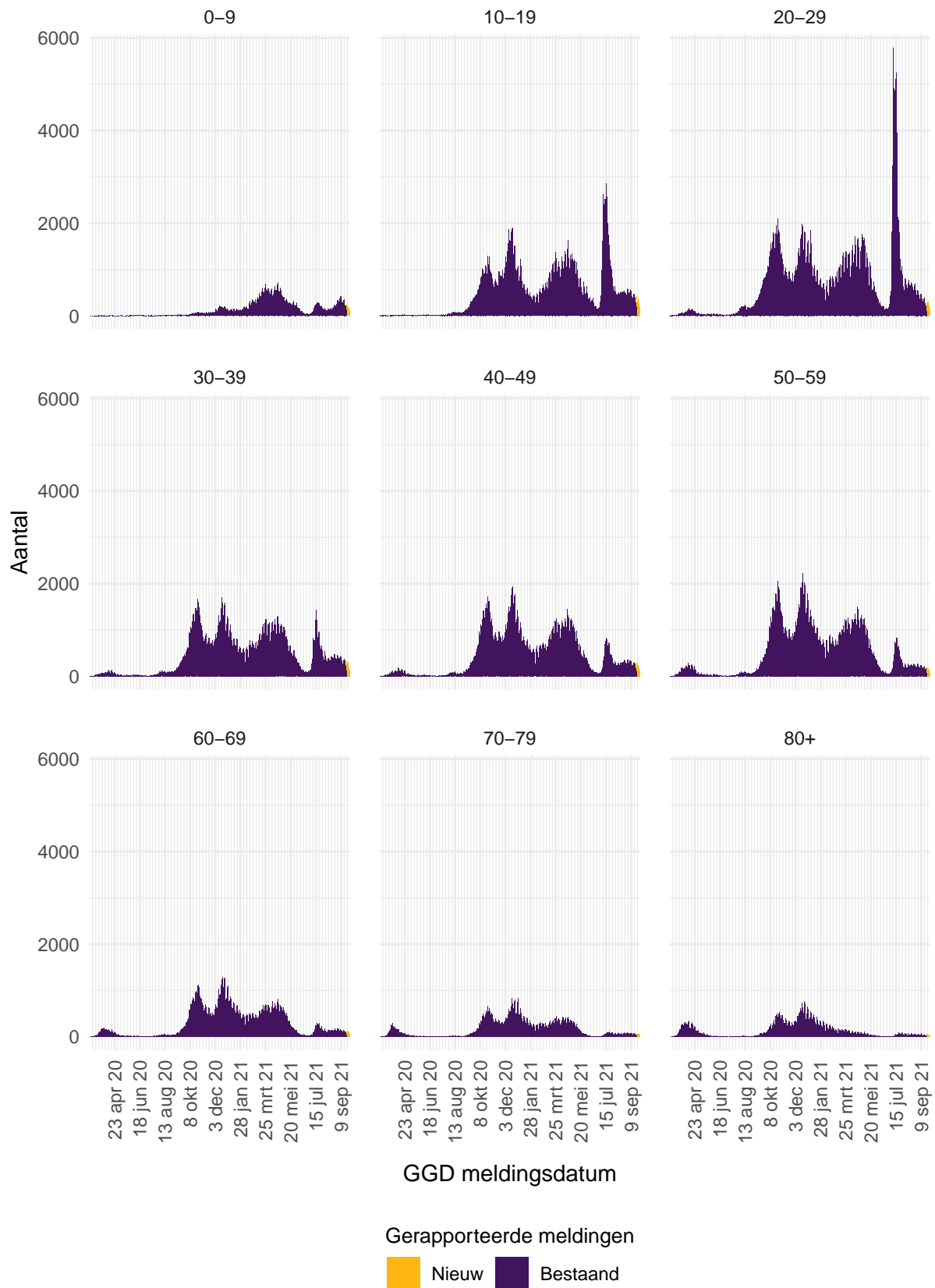

Figuur 38: Aantal aan de GGD'en gemelde personen positief voor SARS-CoV-2, per leeftijdsgroep (in jaren).

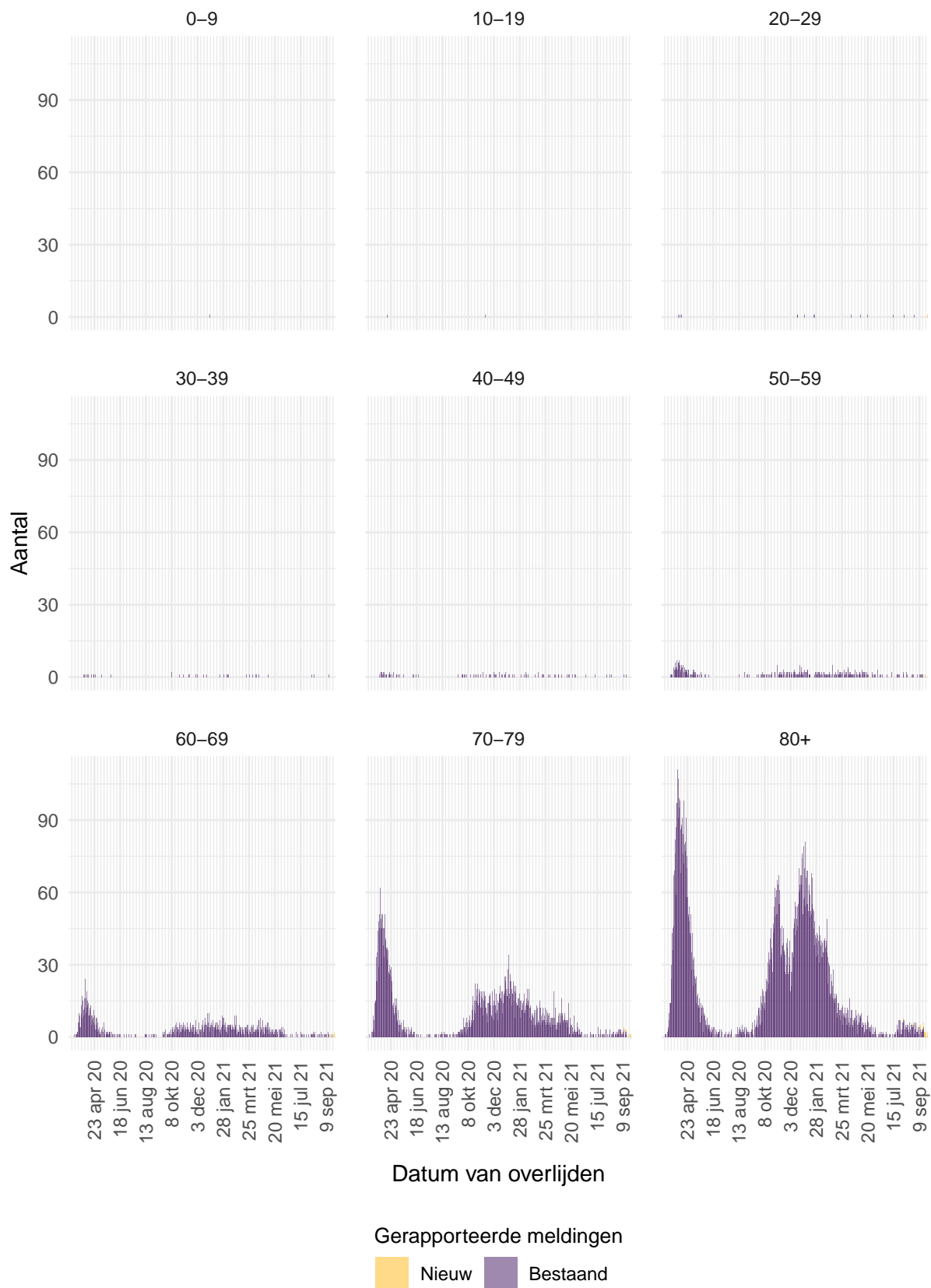

Figuur 39: Aantal aan de GGD'en gemelde overleden personen positief voor SARS-CoV-2, per leeftijdsgroep (in jaren). Overlijden aan COVID-19 is niet meldingsplichtig en is daarom ondergerapporteerd en weergegeven in lichtere kleuren.

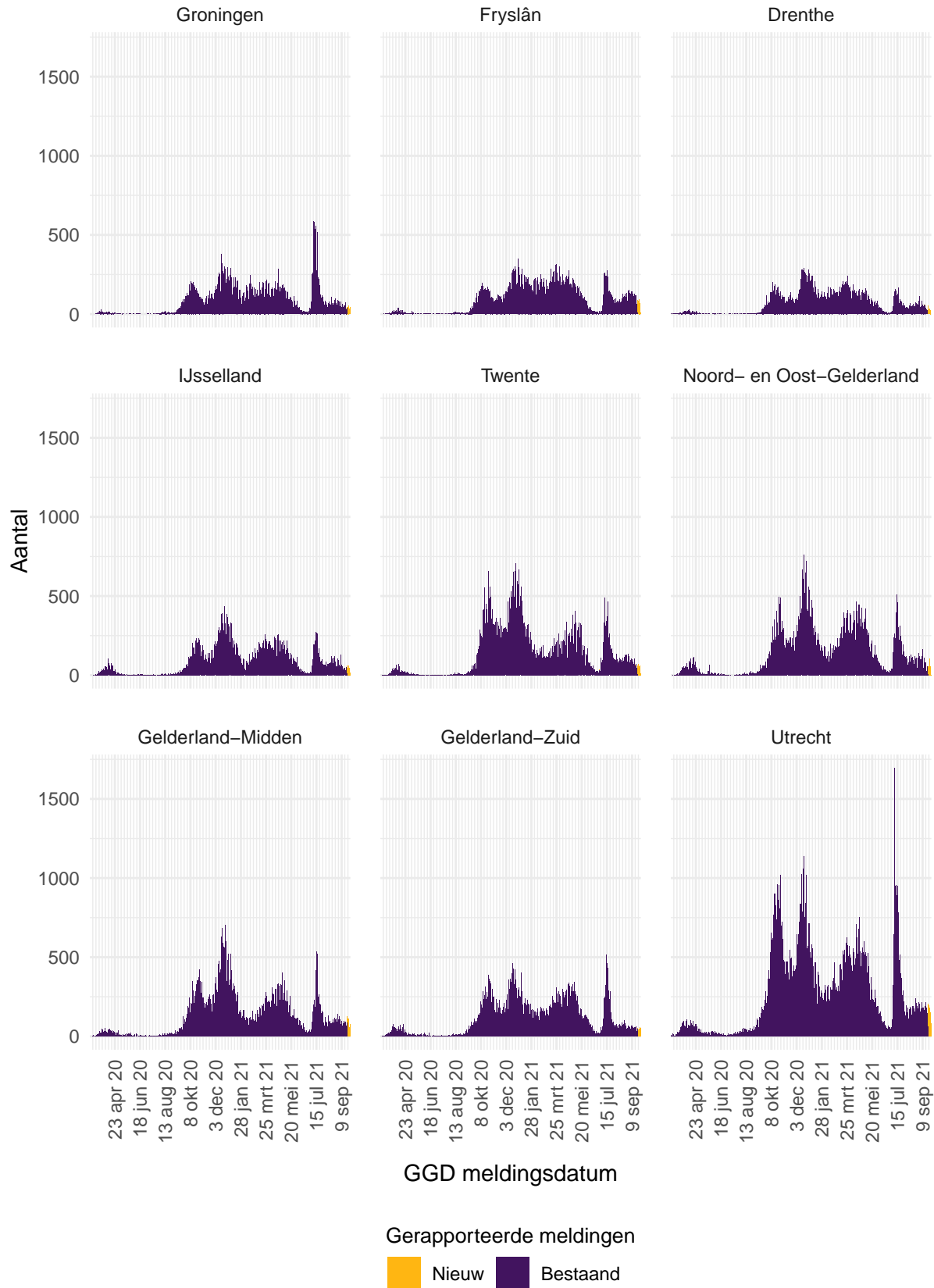

Figuur 40: Aantal aan de GGD'en gemelde personen positief voor SARS-CoV-2, per veiligheidsregio (deel 1).



Figuur 41: Aantal aan de GGD'en gemelde personen positief voor SARS-CoV-2, per veiligheidsregio (deel 2).

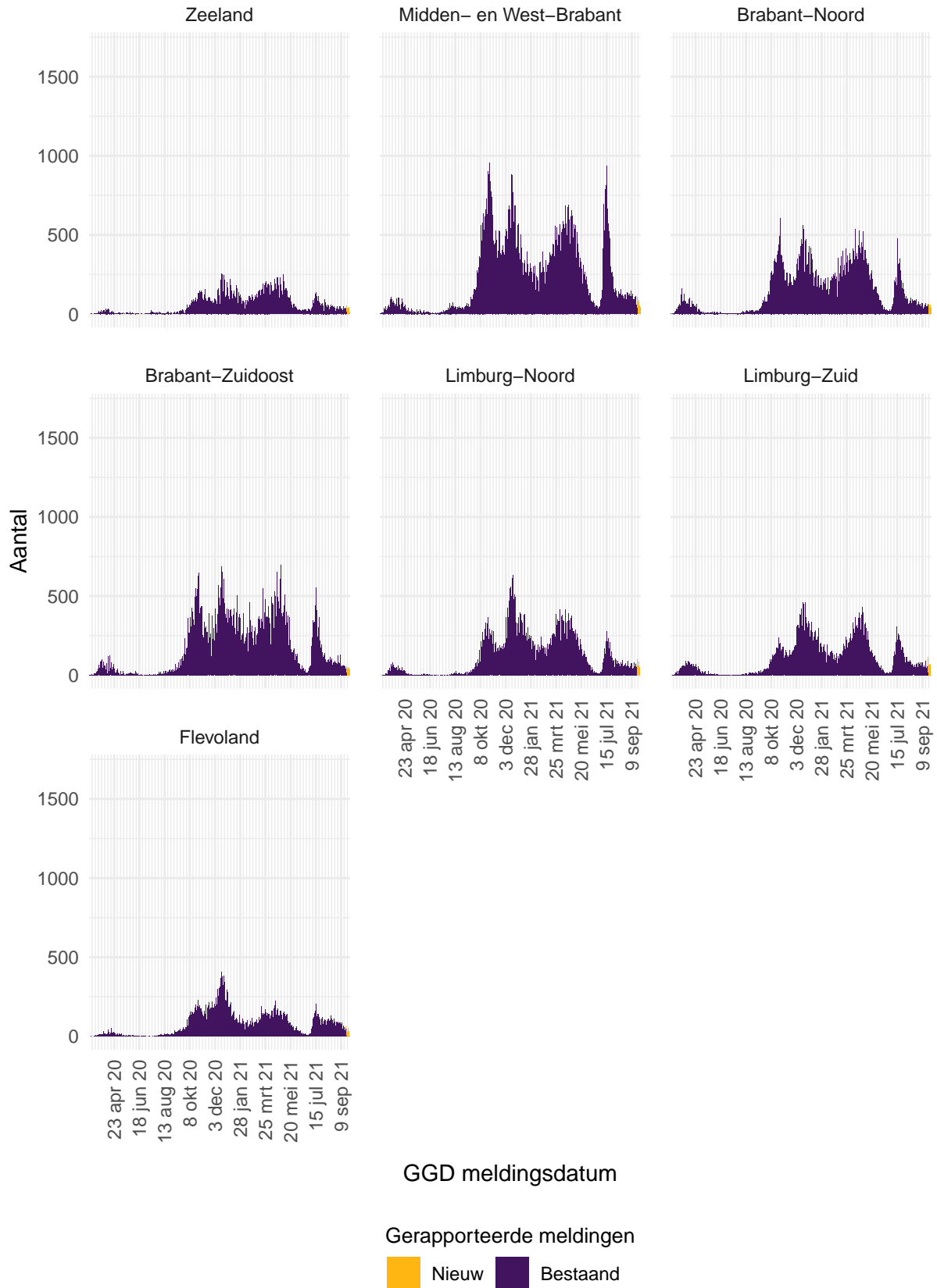

Figuur 42: Aantal aan de GGD'en gemelde personen positief voor SARS-CoV-2, per veiligheidsregio (deel 3).



Figuur 43: Aantal aan de GGD'en gemelde overleden personen positief voor SARS-CoV-2, per veiligheidsregio (deel 1). Overlijden aan COVID-19 is niet meldingsplichtig en is daarom ondergerapporteerd en weergegeven in lichtere kleuren.

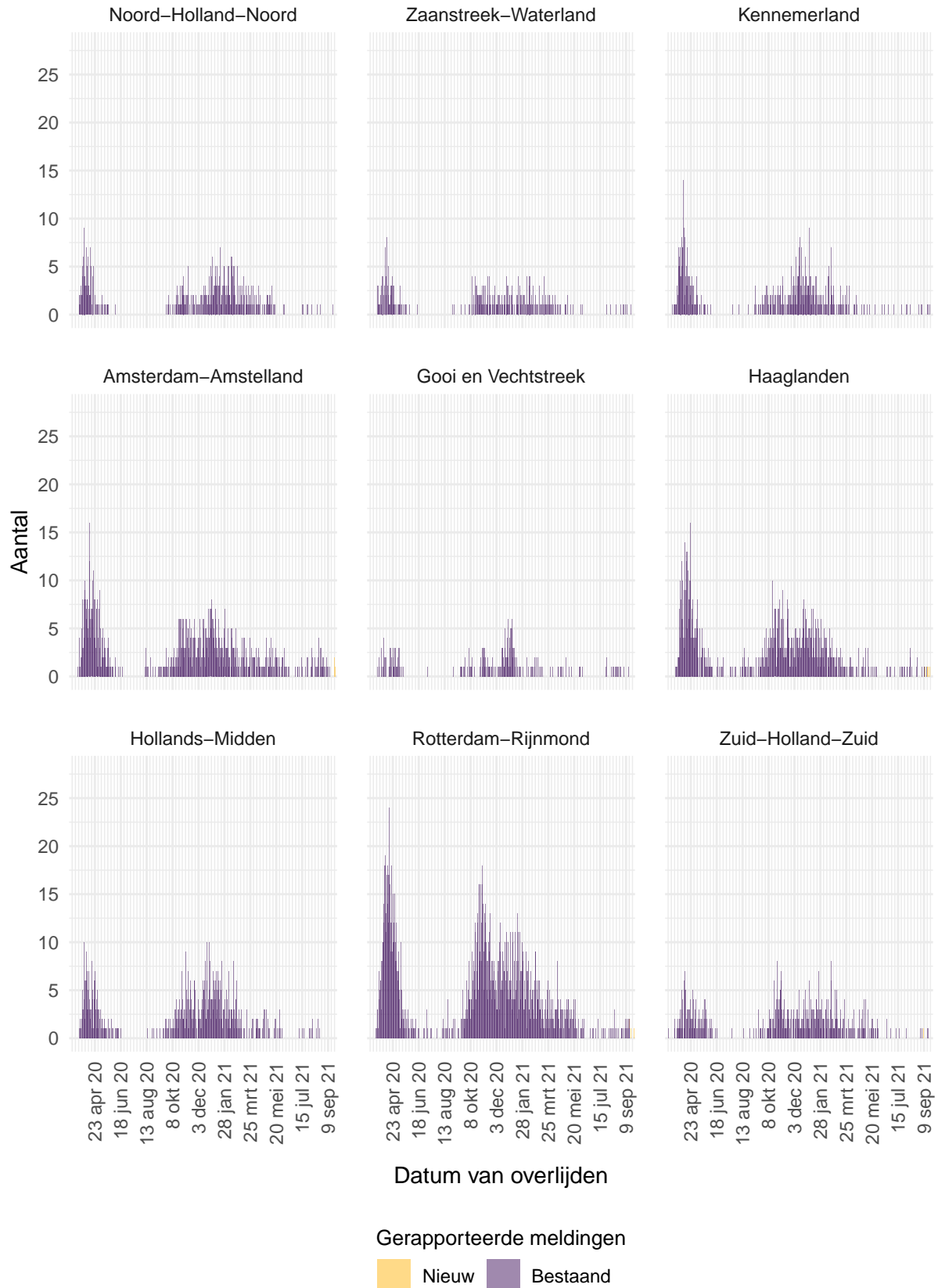

Figuur 44: Aantal aan de GGD'en gemelde overleden personen positief voor SARS-CoV-2, per veiligheidsregio (deel 2). Overlijden aan COVID-19 is niet meldingsplichtig en is daarom ondergerapporteerd en weergegeven in lichtere kleuren.



Figuur 45: Aantal aan de GGD'en gemelde overleden personen positief voor SARS-CoV-2, per veiligheidsregio (deel 3). Overlijden aan COVID-19 is niet meldingsplichtig en is daarom ondergerapporteerd en weergegeven in lichtere kleuren.

13.2 COVID-19 ziekenhuisopnames en opnames op de intensive care gerapporteerd door de Stichting NICE vanaf 27 februari 2020

De Stichting NICE rapporteert dagelijks het aantal COVID-19 patiënten dat opgenomen is in het ziekenhuis. Van deze in het ziekenhuis opgenomen patiënten wordt ook gerapporteerd welk aantal opgenomen is op de intensive care. Gegevens rechts van de stippellijn worden momenteel nog aangevuld door ziekenhuizen.

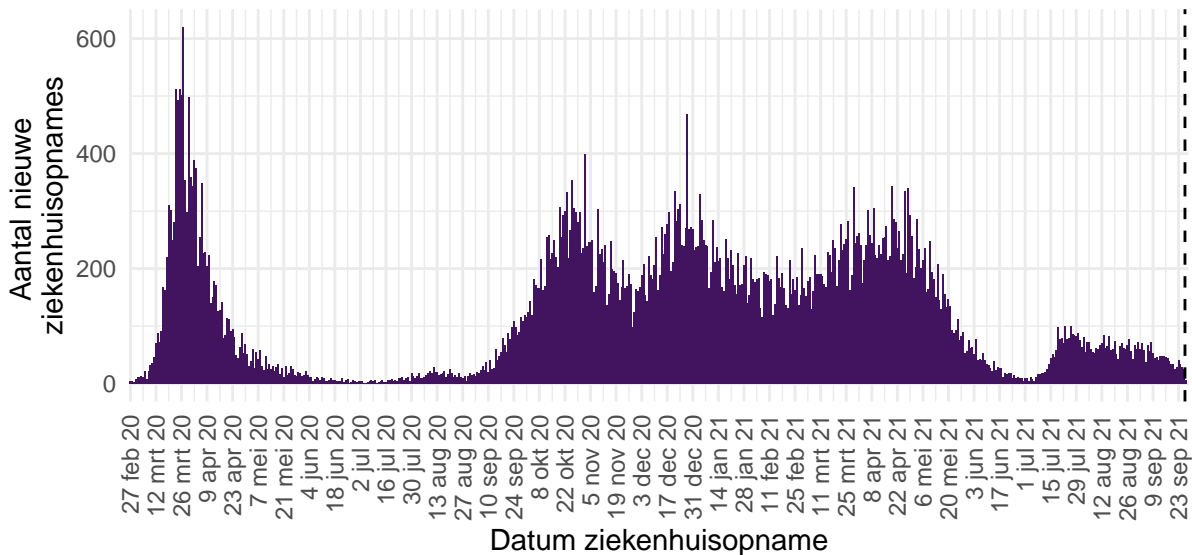

Figuur 46: Aantal nieuwe COVID-19 patiënten per dag in Nederlandse¹ ziekenhuizen.

¹ Inclusief opnames op de intensive care.

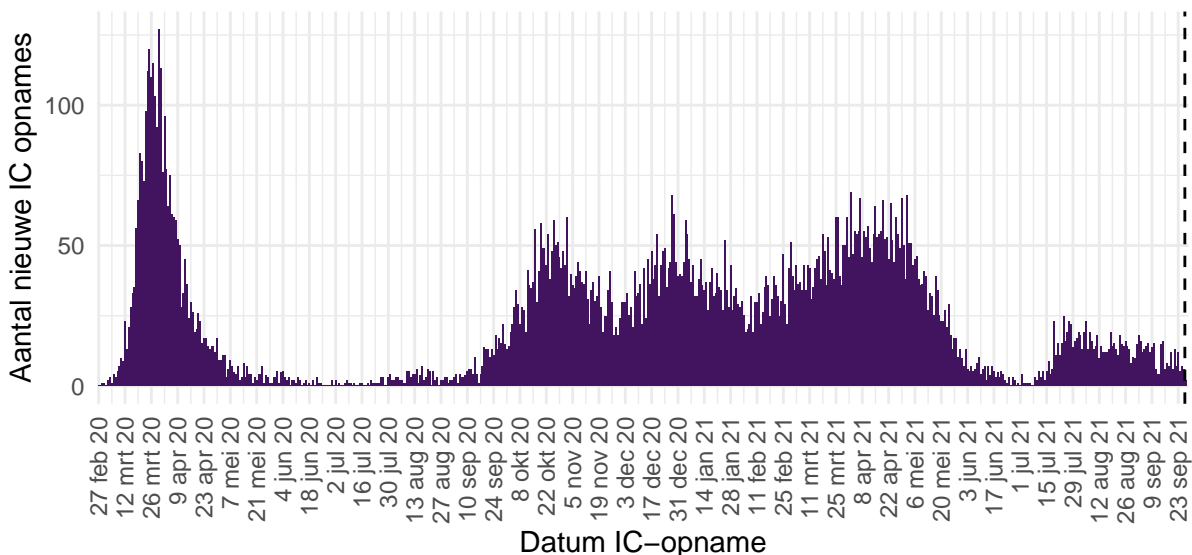

Figuur 47: Aantal nieuwe COVID-19 patiënten per dag op Nederlandse¹ intensive care afdelingen.

Bron: Nationale Intensive Care Evaluatie – NICE. Gegevens bijgewerkt op 28 september 2021, 11:49 uur. Voor uitgebreider en nog actuelere informatie zie [Stichting NICE](#).

13.3 Regionale overzichten van SARS-CoV-2 meldingen vanaf 27 februari 2020

13.3.1 Aantallen SARS-CoV-2 meldingen per veiligheidsregio vanaf 27 februari 2020

Tabel 25: Aantal personen positief voor SARS-CoV-2 aan de GGD'en gemeld en overleden per veiligheidsregio, totaal aantal personen positief voor SARS-CoV-2 en aantal personen positief voor SARS-CoV-2 per 100.000 inwoners^{1,2}.

Veiligheidsregio ³	Totaal gemeld	/100.000	Overleden	/100.000
Totaal gemeld	1999082	11439.4	18159	103.9
Groningen	49590	8448.9	259	44.1
Fryslân	53897	8273.6	488	74.9
Drenthe	39577	7999.1	358	72.4
IJsselland	50685	9477.4	455	85.1
Twente	79265	12547.2	712	112.7
Noord- en Oost-Gelderland	80961	9738.7	790	95.0
Gelderland-Midden	73583	10493.1	605	86.3
Gelderland-Zuid	66549	11799.0	701	124.3
Utrecht	154820	11374.2	1306	95.9
Noord-Holland-Noord	75288	11306.8	509	76.4
Zaanstreek-Waterland	41936	12339.2	358	105.3
Kennemerland	60305	10928.3	561	101.7
Amsterdam-Amstelland	140719	13128.9	1041	97.1
Gooi en Vechtstreek	27341	10551.9	259	100.0
Haaglanden	133880	11929.7	1056	94.1
Hollands-Midden	96580	11858.2	773	94.9
Rotterdam-Rijnmond	187551	14119.6	1959	147.5
Zuid-Holland-Zuid	61672	13376.4	599	129.9
Zeeland	34386	8922.2	258	66.9
Midden- en West-Brabant	133408	11805.7	1148	101.6
Brabant-Noord	83330	12634.9	1012	153.4
Brabant-Zuidoost	96887	12351.9	1004	128.0
Limburg-Noord	70491	13513.9	754	144.6
Limburg-Zuid	61849	10407.8	942	158.5
Flevoland	44532	10399.2	252	58.8

¹ Betreft het aantal personen positief voor SARS-CoV-2 met een datum van melding aan de GGD of datum van overlijden in de periode van 27 februari 2020 t/m 28 september 2021 10:00 uur.

² Sinds 1 december 2020 kunnen naast mensen met klachten ook mensen zonder klachten zich laten testen als zij risico hebben gelopen op een besmetting. Ook is het vanaf 31 maart 2021 mogelijk een zelftest te doen. Deze test wordt aangeraden voor mensen zonder klachten om periodiek (preventief) te testen wanneer dit voor school of werk vereist is. Ook bij terugkomst van vakantie wordt het afnemen van een zelftest aangeraden. Bij een positieve uitslag is een confirmatietest bij de GGD vereist. Toch is het aannemelijk dat niet alle met SARS-CoV-2 besmette personen daadwerkelijk getest worden. De werkelijke aantallen in Nederland zijn daarom waarschijnlijk hoger dan de aantallen die hier genoemd worden. Het werkelijke aantal overleden personen positief voor SARS-CoV-2 is hoger dan het aantal overleden patiënten gemeld in de surveillance. Dit komt doordat er geen meldingsplicht geldt voor overlijden aan COVID-19. De hier gepresenteerde sterftecijfers betreffen daarom een onderrapportage, en zijn weergegeven in grijs. Aan het RIVM wordt niet gemeld wie hersteld is.

³ Van alle meldingen die aan het RIVM gedaan zijn, zijn van 510 mensen de veiligheidsregio niet bekend.

13.3.2 Kaarten met SARS-CoV-2 meldingen per gemeente vanaf 27 februari 2020

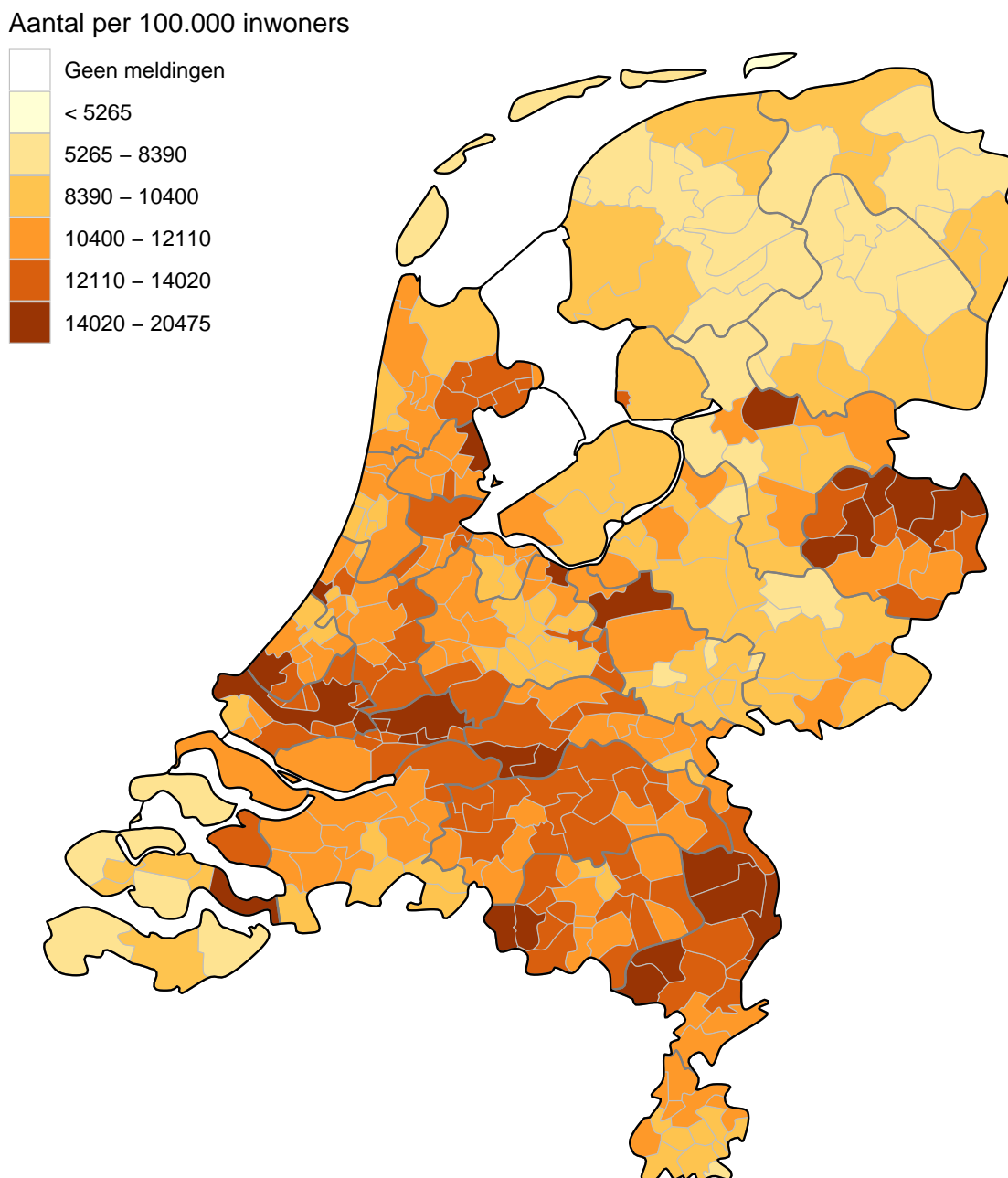

Figuur 48: Totaal aantal aan de GGD'en gemelde personen positief voor SARS-CoV-2 per 100.000 inwoners per gemeente t/m 28 september 2021 10:00 uur. De donkergrijze lijnen geven de grenzen van de GGD-regio's weer. De lichtgrijze lijnen geven de gemeentegrenzen weer.

Iedere dinsdag wordt de kleurindeling van de kaart aangepast zodat het contrast tussen gemeenten duidelijker weergegeven wordt.

Aantal per 100.000 inwoners

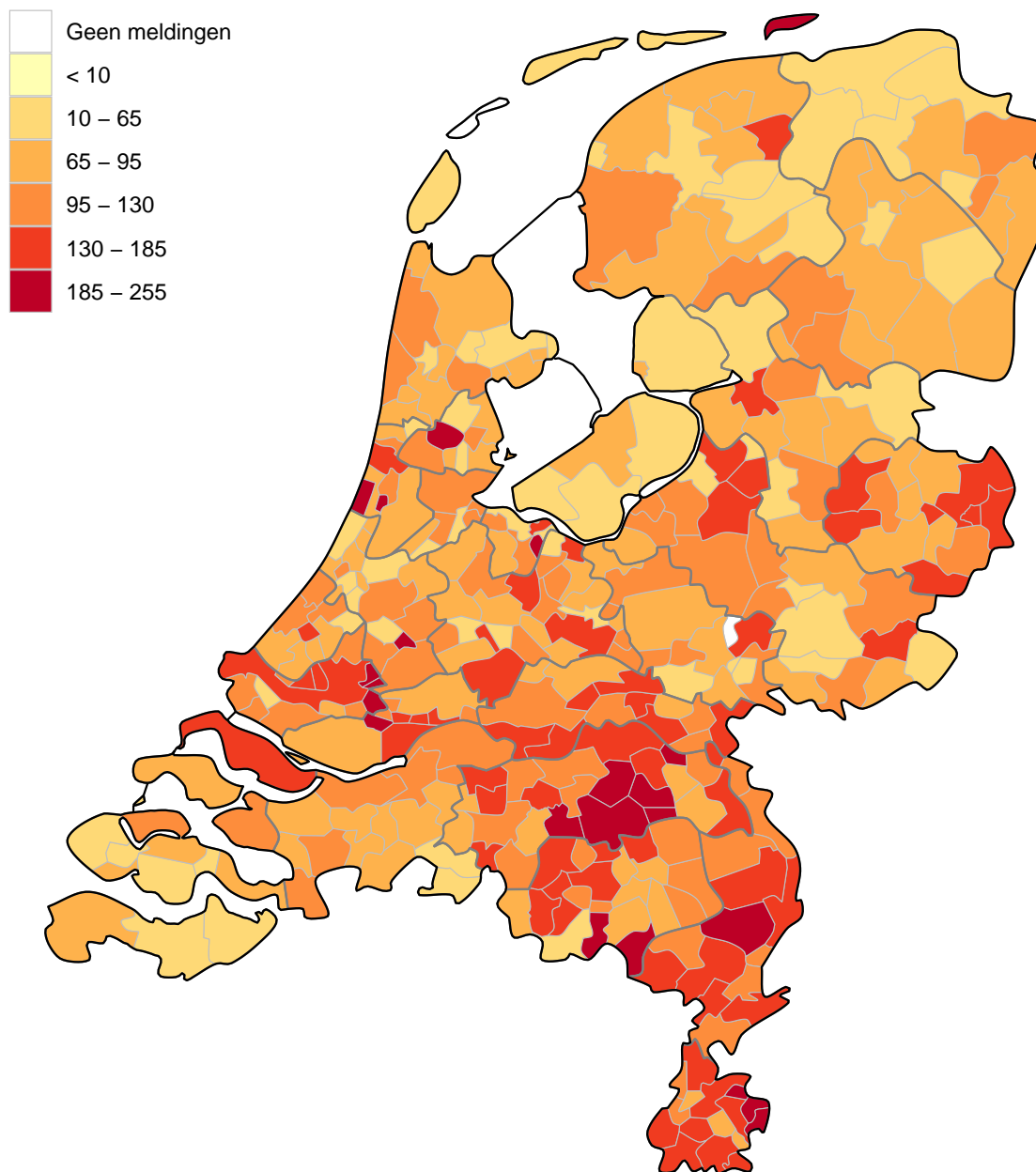

Figuur 49: Totaal aantal aan de GGD'en gemelde overleden personen positief voor SARS-CoV-2 per 100.000 inwoners per gemeente t/m 28 september 2021 10:00 uur. Overlijden aan COVID-19 is niet meldingsplichtig en is daarom ondergerapporteerd. De donkergrijze lijnen geven de grenzen van de GGD-regio's weer. De lichtgrijze lijnen geven de gemeentegrenzen weer.

Iedere dinsdag wordt de kleurindeling van de kaart aangepast zodat het contrast tussen gemeenten duidelijker weergegeven wordt.

13.4 Leeftijdsverdeling en man-vrouwverdeling van personen positief voor SARS-CoV-2 vanaf 27 februari 2020

Tabel 26: Leeftijdsverdeling van aan de GGD'en gemelde personen positief voor SARS-CoV-2 en van overleden personen positief voor SARS-CoV-2¹.

Leeftijdsgroep	Totaal gemeld	%	Overleden	%
Totaal gemeld	1999592		18162	
0-4	20260	1.0	1	0.0
5-9	57656	2.9	0	0.0
10-14	106459	5.3	0	0.0
15-19	197472	9.9	2	0.0
20-24	229217	11.5	6	0.0
25-29	173972	8.7	9	0.0
30-34	147357	7.4	11	0.1
35-39	133125	6.7	25	0.1
40-44	131575	6.6	30	0.2
45-49	148288	7.4	71	0.4
50-54	165073	8.3	158	0.9
55-59	141939	7.1	273	1.5
60-64	104644	5.2	495	2.7
65-69	67750	3.4	929	5.1
70-74	57118	2.9	1787	9.8
75-79	41020	2.1	2818	15.5
80-84	32278	1.6	3748	20.6
85-89	25521	1.3	4087	22.5
90-94	14148	0.7	2697	14.8
95+	4668	0.2	1015	5.6
Niet vermeld	52	0.0	0	0.0

¹ Sinds 1 december 2020 kunnen naast mensen met klachten ook mensen zonder klachten zich laten testen als zij risico hebben gelopen op een besmetting. Ook is het vanaf 31 maart 2021 mogelijk een zelftest te doen. Deze test wordt aangeraden voor mensen zonder klachten om periodiek (preventief) te testen wanneer dit voor school of werk vereist is. Ook bij terugkomst van vakantie wordt het afnemen van een zelftest aangeraden. Bij een positieve uitslag is een confirmatietest bij de GGD vereist. Toch is het aannemelijk dat niet alle met SARS-CoV-2 besmette personen daadwerkelijk getest worden. De werkelijke aantallen in Nederland zijn daarom waarschijnlijk hoger dan de aantallen die hier genoemd worden. Het werkelijke aantal overleden personen positief voor SARS-CoV-2 is hoger dan het aantal overleden patiënten gemeld in de surveillance. Dit komt doordat er geen meldingsplicht geldt voor overlijden aan COVID-19. De hier gepresenteerde sterftcijfers betreffen daarom een onderrapportage, en zijn weergegeven in grijs. Aan het RIVM wordt niet gemeld wie hersteld is.

Tabel 27: Man-vrouwverdeling van aan de GGD'en gemelde personen positief voor SARS-CoV-2 en van overleden personen positief voor SARS-CoV-2¹.

Geslacht	Totaal gemeld ²	%	Overleden ³	%
Totaal gemeld	1999592		18162	
Man	961215	48.1	9956	54.8
Vrouw	1038287	51.9	8206	45.2

¹ Sinds 1 december 2020 kunnen naast mensen met klachten ook mensen zonder klachten zich laten testen als zij risico hebben gelopen op een besmetting. Ook is het vanaf 31 maart 2021 mogelijk een zelftest te doen. Deze test wordt aangeraden voor mensen zonder klachten om periodiek (preventief) te testen wanneer dit voor school of werk vereist is. Ook bij terugkomst van vakantie wordt het afnemen van een zelftest aangeraden. Bij een positieve uitslag is een confirmatietest bij de GGD vereist. Toch is het aannemelijk dat niet alle met SARS-CoV-2 besmette personen daadwerkelijk getest worden. De werkelijke aantallen in Nederland zijn daarom waarschijnlijk hoger dan de aantallen die hier genoemd worden. Het werkelijke aantal overleden personen positief voor SARS-CoV-2 is hoger dan het aantal overleden patiënten gemeld in de surveillance. Dit komt doordat er geen meldingsplicht geldt voor overlijden aan COVID-19. De hier gepresenteerde sterftcijfers betreffen daarom een onderrapportage, en zijn weergegeven in grijs. Aan het RIVM wordt niet gemeld wie hersteld is.

² Van 90 personen met een positieve testuitslag voor SARS-CoV-2 is het geslacht niet vermeld.

³ Van 0 overleden personen positief voor SARS-CoV-2 is het geslacht niet vermeld.

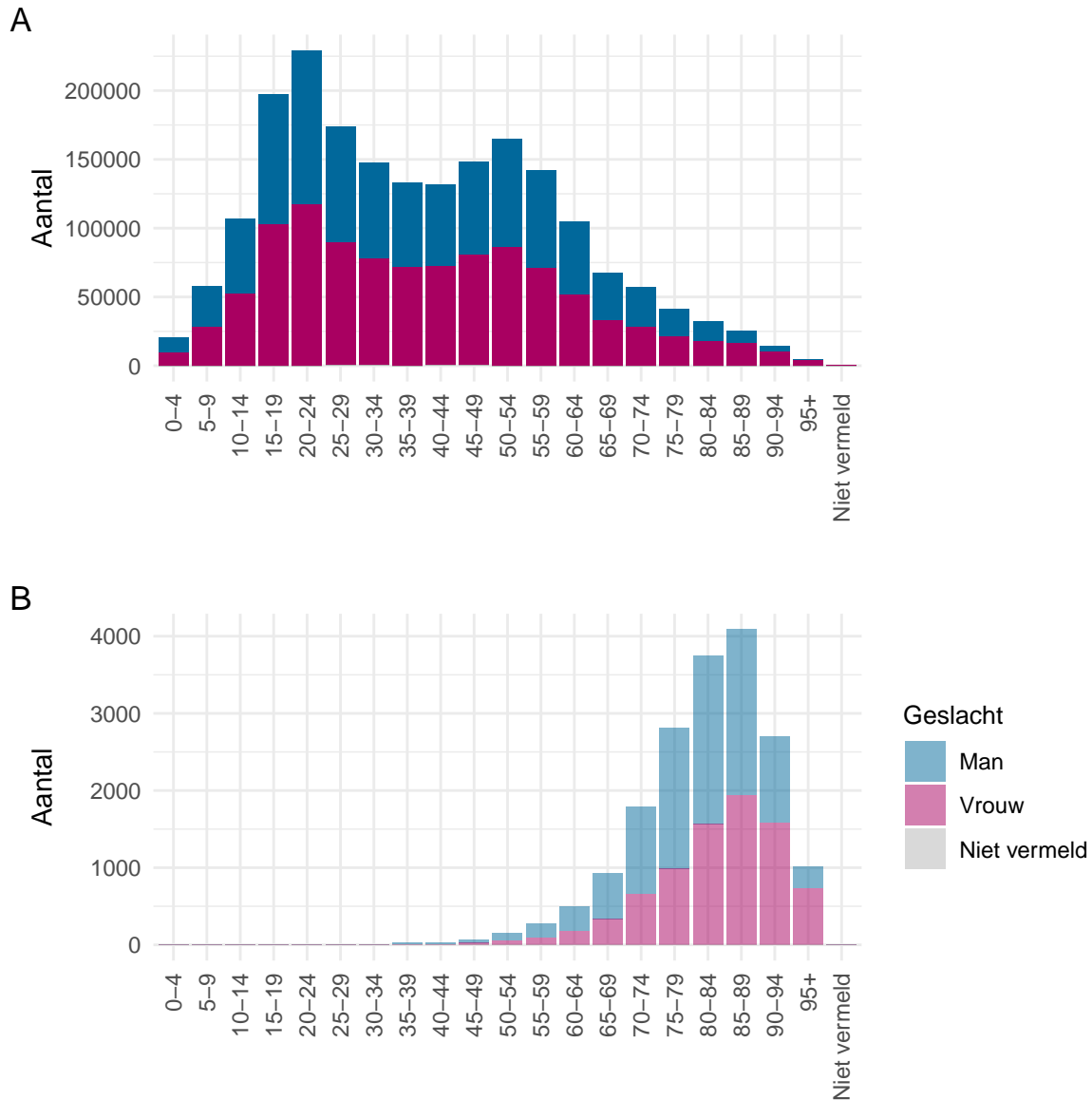

Figuur 50: Leeftijdverdeling en man-vrouwverdeling van aan de GGD'en gemelde personen positief voor SARS-CoV-2 vanaf 27 februari 2020. (A) Leeftijdverdeling en man-vrouwverdeling van aan de GGD'en gemelde personen positief voor SARS-CoV-2. (B) Leeftijdverdeling en man-vrouwverdeling van aan de GGD'en gemelde overleden personen positief voor SARS-CoV-2. Het werkelijke aantal overleden personen positief voor SARS-CoV-2 is hoger dan het aantal overleden patiënten gemeld in de surveillance. Dit komt doordat er geen meldingsplicht geldt voor overlijden aan COVID-19. De hier gepresenteerde sterftcijfers betreffen daarom een onderrapportage en zijn in figuur B weergegeven in lichtere kleuren.

13.5 Onderliggende aandoeningen en/of zwangerschap bij overleden personen positief voor SARS-CoV-2 jonger dan 70 jaar vanaf 27 februari 2020

Tabel 28: Aantal overleden personen positief voor SARS-CoV-2 jonger dan 70 jaar met onderliggende aandoeningen en/of zwangerschap¹.

	Overleden	%
Totaal gemeld	2010	
Onderliggende aandoening en/of zwangerschap	1257	62.5
Geen onderliggende aandoening	208	10.3
Niet vermeld	545	27.1

¹ Het werkelijke aantal overleden personen positief voor SARS-CoV-2 jonger dan 70 jaar is hoger dan het aantal overleden patiënten gemeld in de surveillance omdat er geen meldingsplicht voor overlijden aan COVID-19 geldt. De hier gepresenteerde sterftcijfers betreffen daarom een onderrapportage, en zijn weergegeven in grijs.

Tabel 29: Gerapporteerde onderliggende aandoeningen en/of zwangerschap van overleden personen positief voor SARS-CoV-2 jonger dan 70 jaar^{1,2}.

	Overleden	%
Zwangerschap	0	0.0
Postpartum	0	0.0
Cardio-vasculaire aandoeningen en hypertensie	508	40.4
Diabetes	349	27.8
Leveraandoening	46	3.7
Chronische neurologische of neuromusculaire aandoeningen	169	13.4
Immuundeficiëntie	38	3.0
Nieraandoening	132	10.5
Chronische longaandoeningen	318	25.3
Maligniteit	206	16.4
Obesitas ³	104	8.3
Dementie/Alzheimer ³	78	6.2
Parkinson ³	18	1.4
Overig	290	23.1

¹ Het werkelijke aantal overleden personen positief voor SARS-CoV-2 jonger dan 70 jaar is hoger dan het aantal overleden patiënten gemeld in de surveillance omdat er geen meldingsplicht voor overlijden aan COVID-19 geldt. De hier gepresenteerde sterftcijfers betreffen daarom een onderrapportage, en zijn weergegeven in grijs.

² Per patiënt kunnen meerdere onderliggende aandoeningen gerapporteerd zijn. De percentages in Tabel 29 worden berekend vanuit het aantal overleden patiënten jonger dan 70 jaar voor wie tenminste één onderliggende aandoening is vermeld (Tabel 28).

³ Vanaf 11 april 2020 zijn deze onderliggende aandoeningen gestructureerd nagevraagd.

13.6 Surveillance van SARS-CoV-2 in verpleeghuizen en woonzorgcentra

Vanaf 1 juli 2020 vraagt de GGD voor alle personen positief voor SARS-CoV-2 structureel na of zij bewoner zijn van een verpleeghuis of woonzorgcentrum voor ouderen en niet werkzaam zijn in de gezondheidszorg. Indien onbekend is of een persoon in een verpleeghuis of woonzorgcentrum woont, maar de postcode (bijv. 1234AB) komt wel overeen met de vestiging van een woonzorgcentrum of verpleeghuis en de persoon is 70 jaar of ouder, wordt de persoon toch ingedeeld als bewoner van een verpleeghuis of woonzorgcentrum. Voor 1 juli 2020 werd dit afgeleid uit een combinatie van woonlocatie en leeftijd (ouder dan 70) of doordat de GGD aangaf dat de besmetting in een verpleeghuis of woonzorgcentrum voor ouderen had plaats gevonden. Grafieken over de gehandicaptenzorg ontbreken hier, omdat in de eerste periode van de pandemie deze data nog niet verzameld zijn.

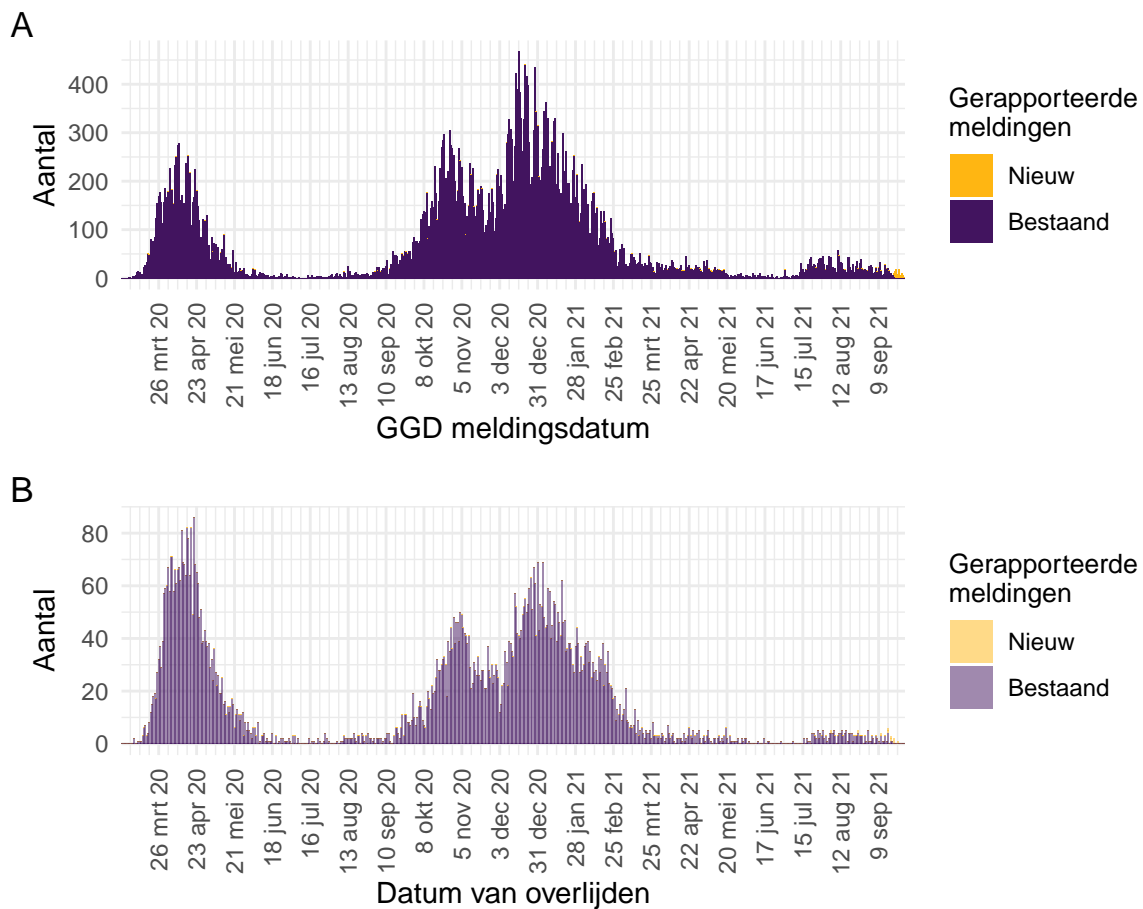

Figuur 51: Aantal verpleeghuis- en woonzorgcentrumbewoners met SARS-CoV-2 gemeld aan de GGD vanaf 27 februari 2020¹. (A) Aantal gemelde verpleeghuis- en woonzorgcentrumbewoners, naar GGD meldingsdatum. (B) Aantal overleden verpleeghuis- en woonzorgcentrumbewoners, naar datum van overlijden.

¹ Meldingen aan het RIVM t/m 21 september 2021 10:00 uur zijn in deze grafieken weergegeven in paars. Meldingen van 21 september 2021 10:01 uur t/m 28 september 2021 10:00 uur zijn weergegeven in geel. Er geldt geen meldingsplicht voor overlijden aan COVID-19. De hier gepresenteerde sterftecijfers betreffen daarom een onderrapportage, en zijn weergegeven in lichtere kleuren.

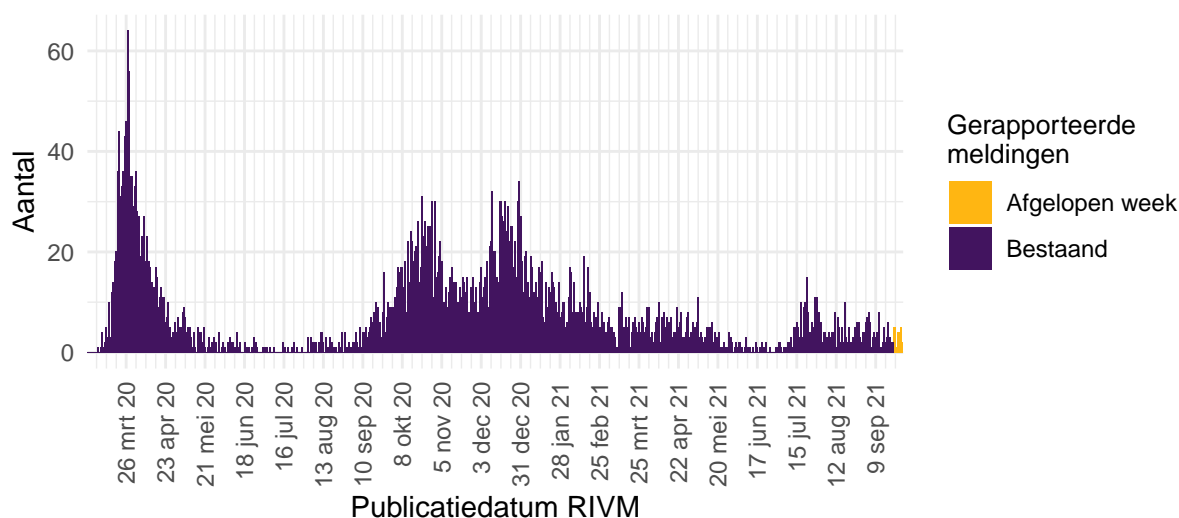

Figuur 52: Aantal nieuwe verpleeghuislocaties met SARS-CoV-2 vanaf 27 februari 2020¹. Aantal nieuwe verpleeghuislocaties waar sprake is van tenminste één SARS-CoV-2 besmetting op basis van een positieve test. Een verpleeghuis wordt meegeteld als ‘nieuwe locatie’ wanneer er tenminste 28 dagen vóór de positieve test geen nieuwe personen positief voor SARS-CoV-2 zijn gemeld.

¹ Meldingen aan het RIVM t/m 21 september 2021 10:00 uur zijn in deze grafieken weergegeven in paars. Meldingen van 21 september 2021 10:01 uur t/m 28 september 2021 10:00 uur zijn weergegeven in geel.

13.7 Surveillance van SARS-CoV-2 in gehandicaptenzorginstellingen

Vanaf 1 juli 2020 wordt structureel nagevraagd of een persoon in een gehandicaptenzorginstelling woont.

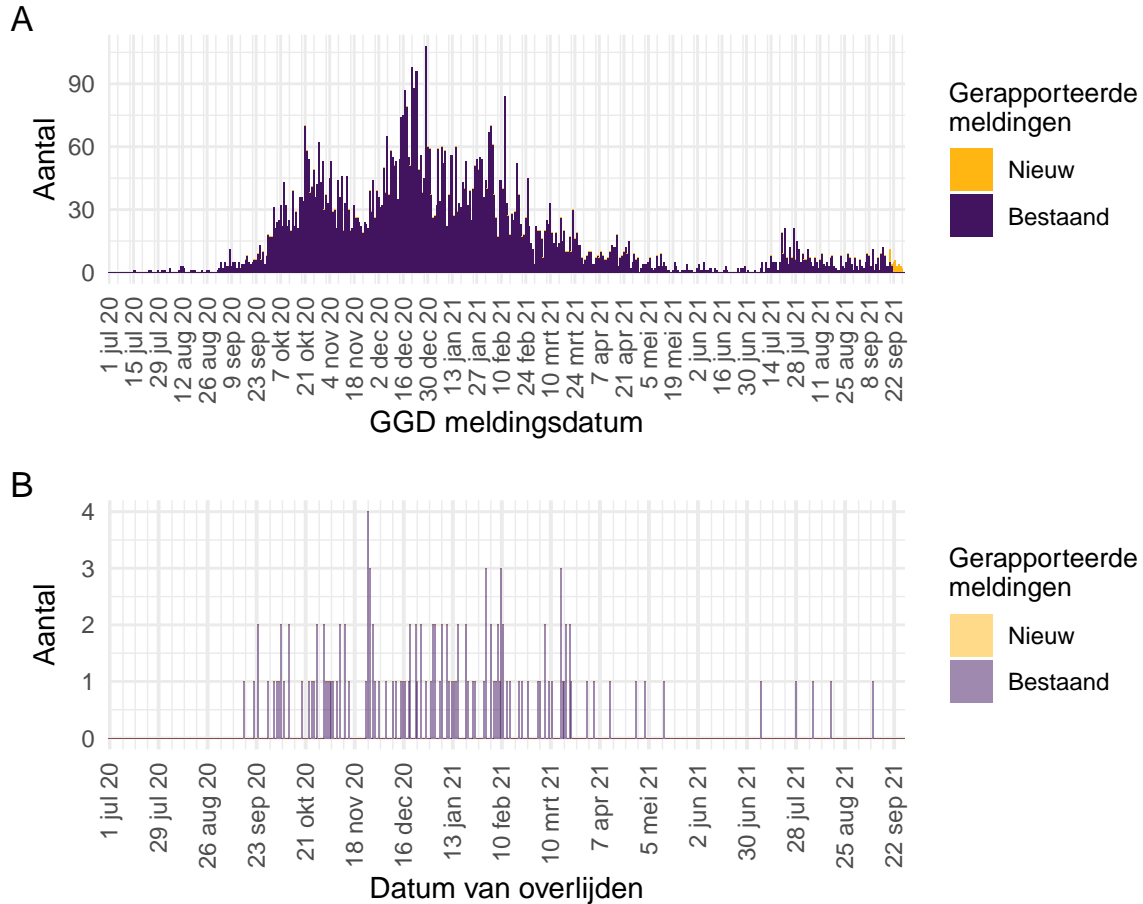

Figuur 53: Aantal bewoners van gehandicaptenzorginstellingen met SARS-CoV-2 gemeld aan de GGD vanaf 1 juli 2020¹. (A) Aantal gemelde bewoners van gehandicaptenzorginstellingen, naar GGD meldingsdatum. (B) Aantal overleden bewoners van gehandicaptenzorginstellingen, naar datum van overlijden.

¹ Meldingen aan het RIVM t/m 21 september 2021 10:00 uur zijn in deze grafieken weergegeven in paars. Meldingen van 21 september 2021 10:01 uur t/m 28 september 2021 10:00 uur zijn weergegeven in geel. Er geldt geen meldingsplicht voor overlijden aan COVID-19. De hier gepresenteerde sterftecijfers betreffen daarom een onderrapportage, en zijn weergegeven in lichtere kleuren.

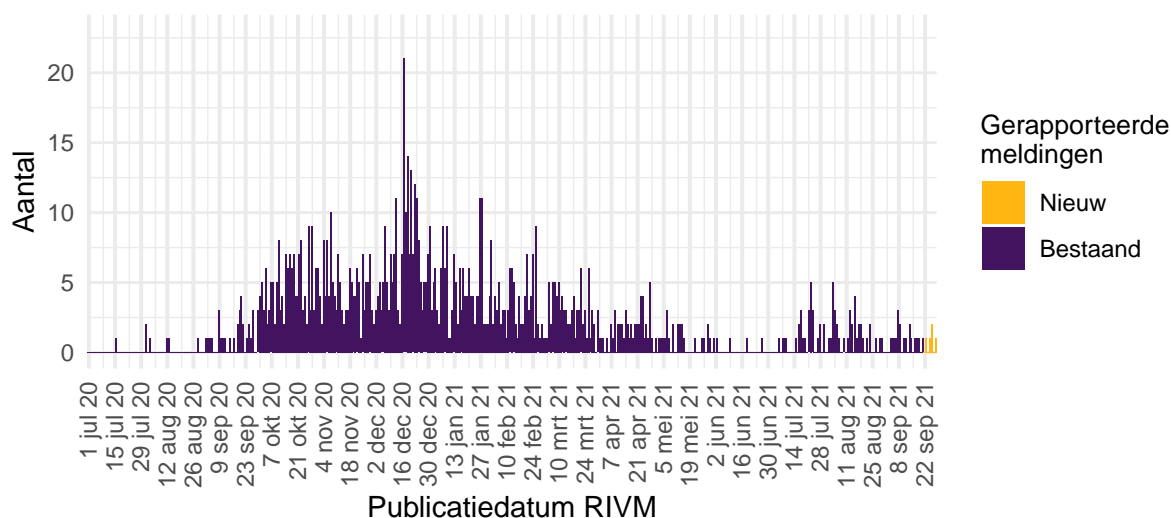

Figuur 54: Aantal nieuwe gehandicaptenzorginstellingenlocaties met SARS-CoV-2 vanaf 1 juli 2020¹. Aantal nieuwe gehandicaptenzorginstellingenlocaties waar sprake is van tenminste één SARS-CoV-2 besmetting op basis van een positieve test. Een gehandicaptenzorginstelling wordt meegeteld als ‘nieuwe locatie’ wanneer er tenminste 28 dagen vóór de positieve test geen nieuwe personen positief voor SARS-CoV-2 zijn gemeld.

¹ Meldingen aan het RIVM t/m 21 september 2021 10:00 uur zijn in deze grafieken weergegeven in paars. Meldingen van 21 september 2021 10:01 uur t/m 28 september 2021 10:00 uur zijn weergegeven in geel.

13.8 Surveillance van SARS-CoV-2 bij zelfstandig wonende personen van 70 jaar en ouder vanaf 27 februari 2020

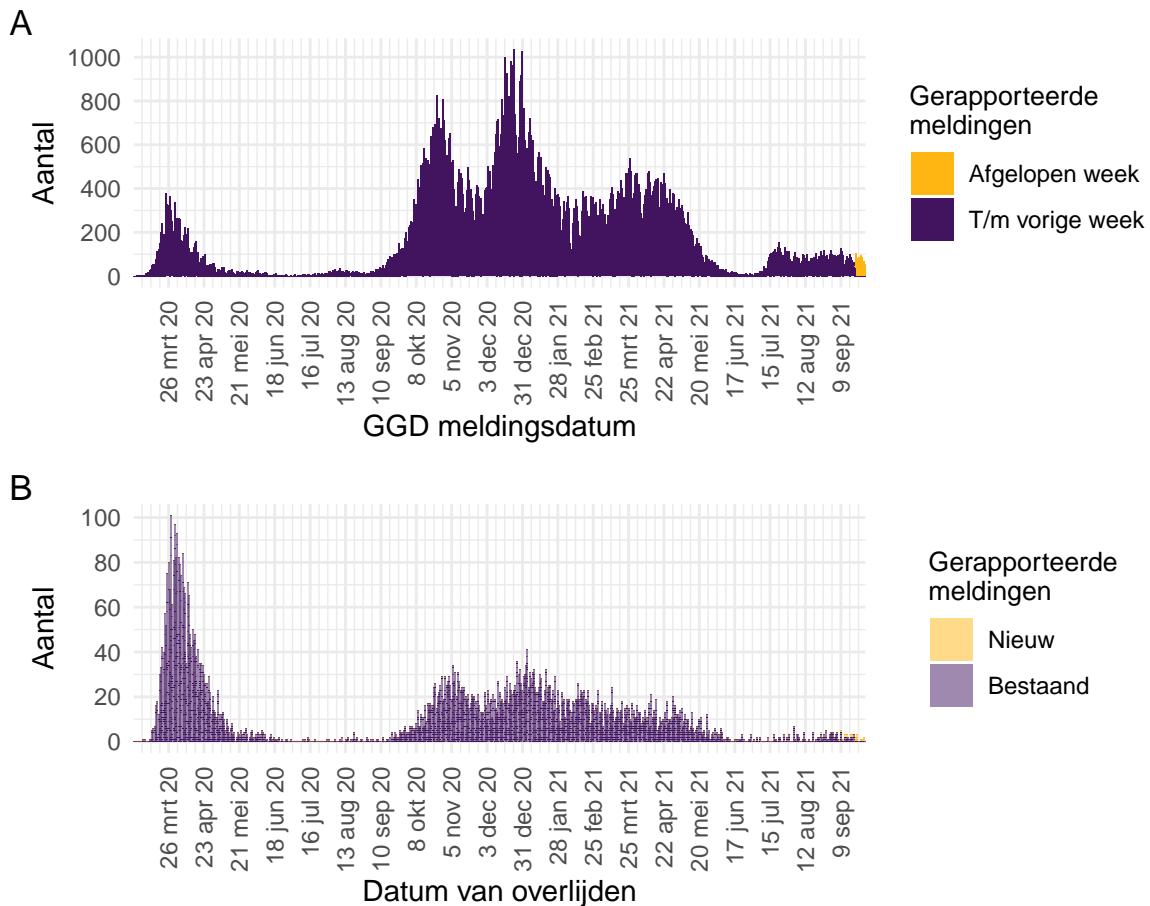

Figuur 55: Aantal zelfstandig wonende personen van 70 jaar en ouder met SARS-CoV-2 gemeld aan de GGD'en vanaf 27 februari 2020¹. (A) Aantal gemelde zelfstandig wonende personen van 70 jaar en ouder met een positieve testuitslag voor SARS-CoV-2, naar GGD meldingsdatum. (B) Aantal overleden zelfstandig wonende personen van 70 jaar en ouder met een positieve testuitslag voor SARS-CoV-2, naar datum van overlijden.

¹ Meldingen aan het RIVM t/m 21 september 2021 10:00 uur zijn in deze grafieken weergegeven in paars. Meldingen van 21 september 2021 10:01 uur t/m 28 september 2021 10:00 uur zijn weergegeven in geel. Er geldt geen meldingsplicht voor overlijden aan COVID-19. De hier gepresenteerde sterftecijfers betreffen daarom een onderrapportage, en zijn weergegeven in lichtere kleuren.

13.9 Surveillance van SARS-CoV-2 onder zorgmedewerkers

Tot en met 28 september 10.00 uur zijn 192971 zorgmedewerkers in de leeftijd van 18 t/m 69 jaar met een positieve testuitslag voor SARS-CoV-2 gemeld. Dit betreft zorgmedewerkers binnen en buiten het ziekenhuis. Het is niet bekend en ook niet te achterhalen of de zorgmedewerkers het virus tijdens hun werk hebben opgelopen of daarbuiten. Van hen zijn 1048 gemeld als opgenomen in het ziekenhuis, dit is 0.5% van het totaal aantal positief op SARS-CoV-2 geteste zorgmedewerkers. Van 33 zorgmedewerkers is gerapporteerd dat zij zijn overleden. Zij hadden een leeftijd tussen de 30 en 69 jaar.

De leeftijdsverdeling en man-vrouwverdeling van zorgmedewerkers zijn anders dan die van de overige personen met een positieve testuitslag voor SARS-CoV-2. Zorgmedewerkers zijn gemiddeld jonger en vaker vrouw, vergeleken met alle gemelde positief geteste personen, zoals te zien in Figuur 48.

Tot 1 juni 2020 was het testbeleid voornamelijk gericht op mensen met een verhoogd risico op een ernstig beloop van de ziekte of personen opgenomen in het ziekenhuis. Ook werden tot 1 juni zorgmedewerkers laagdrempelig getest bij (milde) klachten, daarom vormden zorgmedewerkers een relatief groot deel van het totaal aantal gemelde personen met een positieve testuitslag voor SARS-CoV-2. Sinds 1 december 2020 kunnen ook mensen zonder klachten zich laten testen als zij risico hebben gelopen op een besmetting. Van alle 1537846 meldingen van bevestigde personen met een positieve testuitslag voor SARS-CoV-2 tussen de 18 en 69 jaar is 12.5% (192971) zorgmedewerker. Van alle met COVID-19 gemelde in het ziekenhuis opgenomen patiënten in de leeftijd 18 t/m 69 jaar (16804) is 6.2% zorgmedewerker. Van alle 2008 gemelde overleden personen positief voor SARS-CoV-2 in de leeftijd van 18 t/m 69 jaar was 1.6% een zorgmedewerker. Van alle Nederlanders tussen de 18 en 69 jaar werkt zo'n 11% als zorgmedewerker (Bron: [CBS statline](#)).

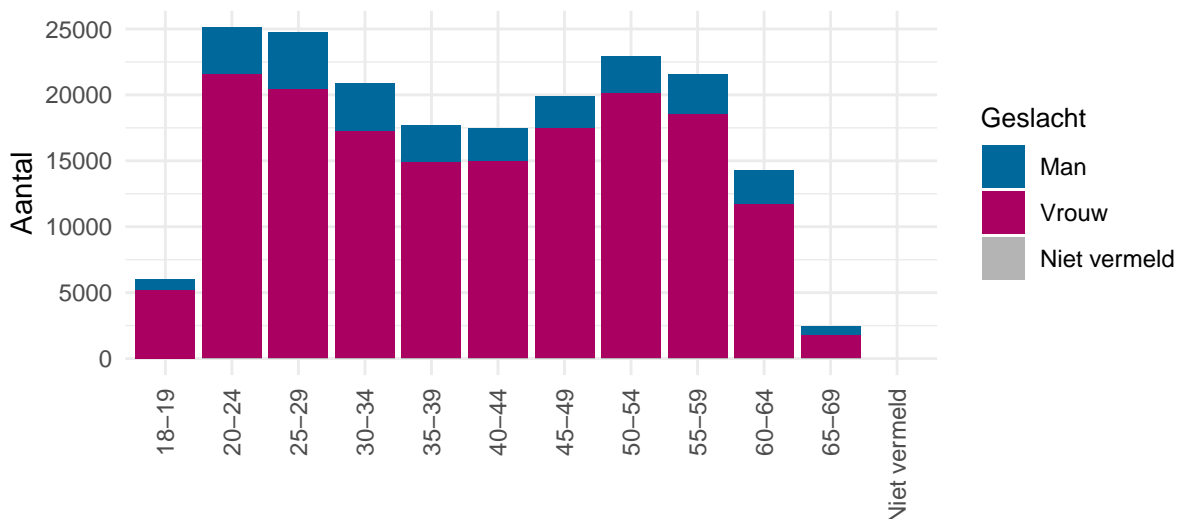

Figuur 56: Leeftijdsverdeling en man-vrouwverdeling van gemelde personen positief voor SARS-CoV-2 met een leeftijd van 18-69 jaar die werkzaam zijn als zorgmedewerker.

13.10 Surveillance van SARS-CoV-2 onder onderwijs- en kinderopvangmedewerkers

Tot en met 28 september 2021 10.00 uur zijn 87117 onderwijs- en kinderopvangmedewerkers in de leeftijd van 18 t/m 69 jaar met een positieve testuitslag voor SARS-CoV-2 gemeld. Dit betreft medewerkers werkzaam in de kinderopvang, basisschool personeel en medewerkers werkzaam in het voortgezet-, middelbaar- en hoger onderwijs. Het is niet bekend en ook niet te achterhalen of de onderwijs- en kinderopvangmedewerkers het virus tijdens hun werk hebben opgelopen of daarbuiten. Van hen zijn 363 gemeld als opgenomen in het ziekenhuis, dit is 0.4% van het totaal aantal positief op SARS-CoV-2 geteste onderwijs- en kinderopvangmedewerkers. Van 11 onderwijs- en/of kinderopvangmedewerkers is gerapporteerd dat zij zijn overleden. Zij hadden een leeftijd tussen de 45 en 69 jaar.

Van alle 1537846 meldingen van bevestigde personen met een positieve testuitslag voor SARS-CoV-2 tussen de 18 en 69 jaar is 5.7% (87117) onderwijs- of kinderopvangmedewerker. Van alle met COVID-19 gemelde als in het ziekenhuis opgenomen patiënten in de leeftijd 18 t/m 69 jaar (16804) is 2.2% onderwijs- of kinderopvangmedewerker. Van alle 2008 gemelde overleden personen positief voor SARS-CoV-2 in de leeftijd van 18 t/m 69 jaar was 0.5% een onderwijs- of kinderopvangmedewerker. Van alle Nederlanders tussen de 18 en 69 jaar werkt zo'n 3.4% als onderwijs- of kinderopvangmedewerker (Bron: [CBS statline](#)).

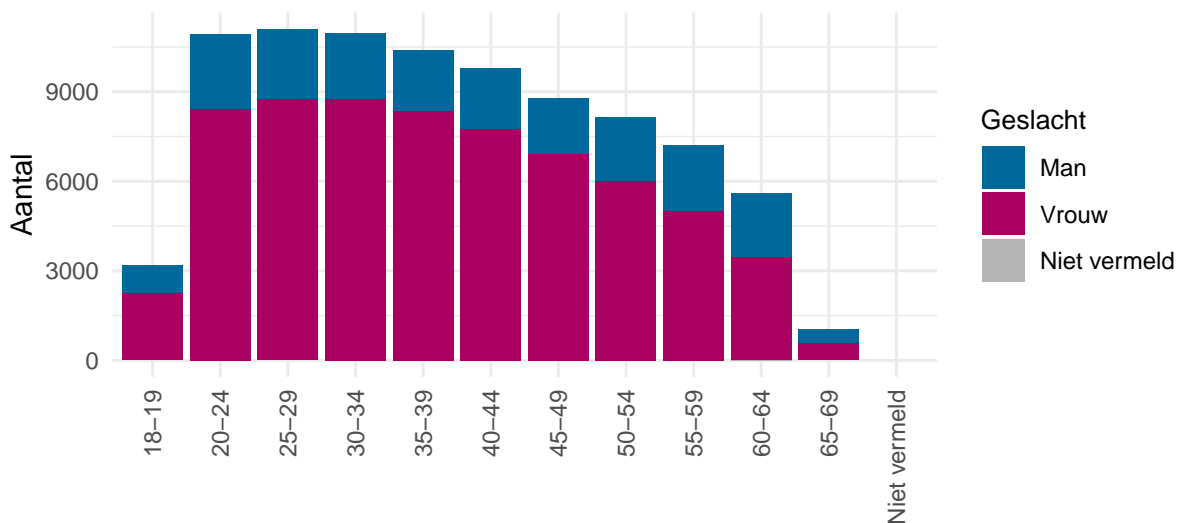

Figuur 57: Leeftijdsverdeling en man-vrouwverdeling van gemelde personen positief voor SARS-CoV-2 met een leeftijd van 18-69 jaar die werkzaam zijn als onderwijs- of kinderopvangmedewerker.